# Viajarán al caribe presos de Al Kaidah

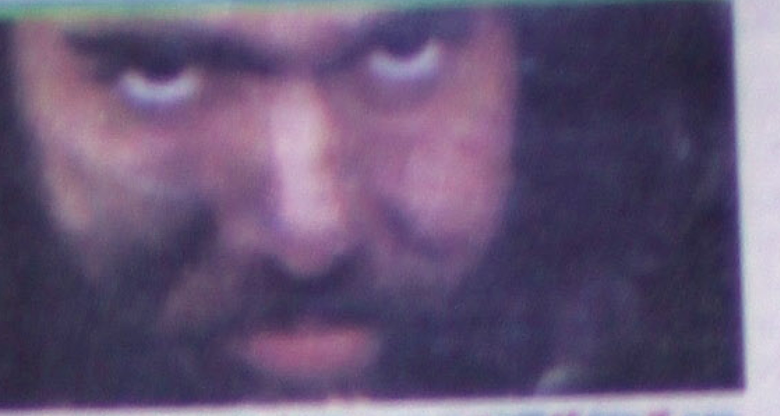


...OS siendo
...r diario
...región
...i 3 de Diciembre
...01
...Nayarit
...meridiano.com.mx

Meridiano de Nayarit


# MUY ENFERMO FOX

...mal de ...arkinson ...a con la ...de este ...mirado ...onaje ...popular ..., empezó ...iendo un ...o "tic" en ...edo y ...ra le ...mblan ...a los ...sitos

PAGINA 8

Ya tenemos algunos acuerdos

## Niega Creel entrampe en la reforma fiscal

- Asegura el secretario de Gobernación que hay diálogo fluido al respecto y que ya existen acuerdos sobre algunos impuestos
- El IVA sobre medicinas y alimentos no ha quedado descartado de la negociación de Reforma Fiscal

Agencias

El secretario de Gobernación, aseguró que la negociación para sacar adelante la Reforma Fiscal Integral no está atorada y que el diálogo con todas las fuerzas políticas del país fluye y existen ya algunos acuerdos establecidos.

NACIONAL 3-A

Advierten ecologistas

## ...etectan 15 millones ...uguetes cancerígenos

- ...el Movimiento ...ogista Mexicano frenar ...roducción y venta de ...os infantiles compuestos ...olivinil-cloruro-oftal
- ...ustancia provoca ...cer en tracto respiratorio ...estivo, así como en ...nones, boca, laringe y ...s órganos afines

Notimex

El Movimiento Ecologista Mexicano (MEM) hizo un llamado a las autoridades de las Secretarías de Salud y de Hacienda para que se detenga en México la introducción y venta de más de 15 millones de juguetes contaminantes e ilegales que ponen en riesgo el bienestar de millones de menores.

NACIONAL 9-A

Con paro total en el 2002

## Amenaza SUTSEM al Ayuntamiento de Tepic

- "Sólo en Tepic no se pagó lo pactado en el convenio, por "gusto" del tesorero", acusó Agueda Galicia
- "No descansaremos hasta que corran a Armando Contreras, quien sólo abusa de los trabajadores", insistió
- "Yo no manipulo a trabajadores, como lo afirma Torres Soltero; sólo escucho sus reclamos", aclaró la líder del SUTSEM

Por Argimiro León
MERIDIANO

LOCAL 5-A

Ante reclamos del SUTSEM

## Suspende alcalde de Tepic a Armando Contreras

- Determinará Contraloría si hay o no desvíos por parte del funcionario, señaló Jiménez Valenzuela
- No solapará a nadie esta administración y si hay pruebas se sancionará al titular de Alumbrado Público, sentenció

Por Argimiro León
MERIDIANO

Tepic.- Tras la inconformidad presentada por trabajadores del SUTSEM contra el titular de alumbrado público, Armando Contreras Contreras, la presidenta municipal de Tepic, María Eugenia Jiménez Valenzuela, manifestó que dicho funcionario estará separado de su cargo provisionalmente a partir de la fecha, hasta en tanto la Contraloría determine si hay o no los desvíos denunciados.

LOCAL 5-A

Advierten empresarios

## ...etonará aumento a ...alarios la inflación

- ...ovocarán la caída ... salarios reales y ...mento al desempleo
- ...rámetros de ...flación esperada y de productividad generan presiones inflacionarias

NOTIMEX

NACIONAL 9-A

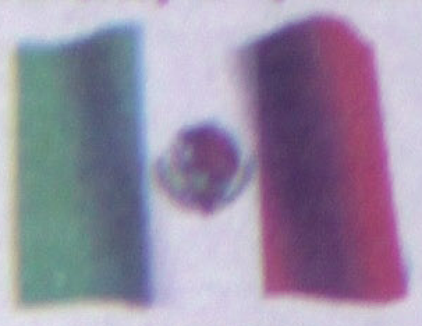

Pues seguimos en nuestra etapa de pruebas, ajustes y perfeccionamiento de los equipos en nuestras nuevas instalaciones de Meridiano, ubicadas en avenida Independencia y Canario, de las Aves; realmente ser testigo del cambio de una industria como lo es MERIDIANO, nunca se puede olvidar de la mente...y no es para menos la cosa, tenemos una rotativa con el doble de capacidad de impresión que la anterior, tenemos una banda al triple de ancha de internet, que la que usabamos en la calle Zapata, y por supuesto todo esto nos permite decir con orgullo que seguiremos siendo el diario número uno, sin blofeos, sin palabreríos, y sin tanta crema, simplemente tenemos lo que decimos, por lo pronto seguimos ajustando todo el equipo, pero ya estamos en la práctica...hechos son los que hablan, no simples relaciones de café *****

# LA SERPENTINA

POR GUILLERMO AGUIRRE

*** Hermosos deseos convertidos en realidad, en este día**
*** Se acabó la pobreza, no hay en las esquinas pordioseros, y Tepic es un ejemplo**
*** Podemos decir que el paraíso terrenal nos quedó chico**
*** Hasta los funcionarios públicos se hicieron honrados, vaya a usted a saber en qué vamos a terminar con estas cosas**
*** Que el Señor Jesús nos agarre confesados, los hijos nos dejaron perplejos, se levantan temprano y ayudan a sus padres**
*** El caso argentina sigue conmocionando a los que vivimos en este continente**
*** La falta de credibilidad del gobierno argentino, muy similar a la del gobierno mexicano...¡ojo!**
*** GUSTAVO MELENDEZ ARREOLA, sigue cultivando a sus amistades**
*** En badeba, encilindran al peludo para explotarlo con el cuento de las elecciones**
*** Si el PRI, quiere perder, este es el candidato idóneo**
*** Sorprendente buen manejo del doctor ERNESTO ACUÑA VARGAS, Subdirector en jefe del hospital General**

Qué bonito es que los deseos de uno se conviertan en realidad, por ejemplo pensar que en Tepic ya no hay pobreza, todos los pobres se convirtieron en empresarios, en poderosos agricultores y los que menos, se hicieron comerciantes en productos que causan adicción, como las sabritas, los hamburguesas, las tortas, los mangos con chile, etcétera, etcetera, no vayan a pensar mal de este asunto; y como ya no hay pobreza, pues ¿quién va a robar ahora?, y para colmo, las calles de Tepic, amanecieron parejitas, sin arrugas, sin baches, sin fugas de agua, sin basura en las esquinas, en fin, un ejemplo a seguir para el mundo entero.

Y no podemos parar ahí, pues nos damos cuenta que los precandidatos a diputados y presidentes municipales, andan agarraditos de la mano, quieren firmar pactos de hermandad y se buscan uno al otro para tomar acuerdos de convivencia, especialmente los aspirantes del PRD, parece que viven una luna de miel muy larga, CHABELO, chulea todo el día a AMADO, mientras que NACHO PONCE, no cesa de invitar a comer y cenar a FREDDY CASTAÑEDA, en pocas palabras no sabemos ya, si estos quieran hacer una iglesia o un partido político.

Y qué me dice usted de la circulación vehícular, especialmente la del centro de Tepic, no le parece que las calles están sobradas, que hay espacio hasta para construir puestecitos de alimentos, lo cierto es que la dirección de tránsito del estado, podría ser eliminada del organigrama del gobierno, los conductores son tan educados que no sabemos de que universidad egresaron, todo es bueno, todo es soñado, todo es hermoso

El empleo sobra, la seguridad pública es la número uno en todo el país, las escuelas tienen escases de alumnos, especialmente las de nivel superior que son públicas, los maestros insisten en quedarse a trabajar en las vacaciones, no quieren descansos, sienten que sus alumnos podrían perder segundos de sabiduría, y de los hijos qué me dice usted, existe un consenso paterno generalizado en el sentido de que todos los hijos son modelos a seguir, obedientes, no viciosos, sanos, duermen poquito, se levantan temprano para antes de ir a la escuela hacer el aseo en sus casas, tender sus camas, lavar los trastes, darse su bañito, preparar el desayuno para sus papás, y dejar la casa reluciente, y ahora, a irse a la escuela o al trabajo...¡qué hermosura!, ¡Jesús nos agarre confesados!...

Y no quiero terminar este espacio olvidando al sufrido empleado, estoy admirado de la excelente cultura del trabajador, que se rompe el alma por su patrón, no quiere irse de su trabajo antes de dejar en orden todas sus herramientas, no habla por teléfono nunca, no pierde el tiempo, rinde al máximo, da su vida por el empleo y cuida que su fuente de trabajo jamás se agote, le ahorra al empresario gastos superfluos, y bueno, esto es el paraíso terrenal.

En cuanto a los trámites de la oficina de recaudación de rentas ubicadas en Tránsito del estado, al fin se nos hizo, las dos cajas de captación que había, las aumentaron a 20, tal y como existen las ventanillas de acopio, qué bueno que por fin, luego de tantos meses de tener un elefante blanco que no sirve para nada, excepto para provocar la ira de los que pagan tenencias y multas por tener vehículos, ahora lo conviertan en un lugar de rápidos trámites...¡ahh! pero admirese usted, parece que los funcionarios públicos se volvieron honrados, lo va usted a creer, parece que el señor los tocó y ahora todos ellos no quieren tocar un centavo que no hayan ganado honradamente, en qué va a parar todo esto, si seguimos así yo creo que Dios va a aterrizar en esta entidad, puro santo, puro puro, puro honesto, Dios nos ayude a seguir asi, todo, todo es bueno en este mundo, los vecinos, los amigos, la familia, los servidores públicos, en pocas palabras es un excelento momento para festejar el Día de los Santos Inocentes ******

Lo que verdaderamente alarma del caso argentino es el grado en que las instituciones políticas perdieron credibilidad ante los ojos de la población de aquel país, pero más grave aún es que perdieron credibilidad no sólo entre la población que se encuentra en la precariedad, sino claramente entre las clases medias y entre los sectores que, a pesar de la depresión de los últimos años, habían logrado mantener de alguna manera su nivel de vida y su esperanza en algún tipo de orden moderno (unificó a "ataviados y a deshilachados").

En los veinte años del "ensayo" neoliberal quedan ya muy pocas voces que no coincidan en que crecientes y mayoritarios agregados de nuestras sociedades, y en particular en países de apertura salvaje, como el nuestro, han sido desarticulados sin compensación alguna, afectados violentamente en sus ritmos de cohesión y de cultura, desordenados, atomizados y llevados a los escenarios más horrendos de la anomia, la enfermedad, la violencia y la degradación. Esto nos empujó a muchos a hablar de una derrota de las sociedades ante las fuerzas sin contrapeso de los grandes negocios en su colusión con los titanes estatales de la política mundial.

Pero lo que tiene a todo el mundo alarmado, y se ejemplifica con lo sucedido en Argentina, es que estamos asistiendo a lo que parece ser una derrota también de la política, de la institucionalidad política o, para decirlo con la terminología ad hoc: de las organizaciones del tránsito a la democracia. Vemos hoy esa institucionalidad asediada por partida doble: desde lo bajo y desde lo alto.

En efecto, al inicio el modelo neoliberal se nos propuso como inseparable de las instituciones de la democracia representativa (partidos, parlamento, sistema electoral...), advirtiéndosenos que al igual que "las escaleras se barren de arriba para abajo", la fortaleza institucional iría saneando la cultura cívica al tiempo que los beneficios de una economía reordenada y abierta irían "goteando" sobre los amplios sectores empobrecidos. Al no resultar cierto esto último, la arquitectura institucional debió conformarse con el modelo cínico de los dos pisos: aunque abajo la masa se hunda en la precariedad, la anomia y la incultura, lo que por ahora importa es que lo de abajo no contamine el espacio de acuerdos de los integrados, revelándose los pactos de gobernabilidad como instrumento clave de la nueva situación.

Se impuso, sin embargo un tercer escenario, en el que nos encontramos, en el que los de abajo y afuera se han ido adentrando en el sistema instit... Los partidos e... van siendo "inv... por los caciquil... les, de barrio, ... sean a desparpajada... vociferantes cl... por toda la ciuda... te a todos los e... públicos, y que... ávidos, en pragmatismo, p... tar con quien s... acantonarse en l... federaciones t... más disímbolas... de incrementar s... político (los inte... intentan poner ca... de todo tipo pero... obligados a aba... poco a poco el p... ante la oleada... abajo).

Hasta ahí la uto... tránsito se enc... en grandes dificu... pero el golpazo... arriba y desde el... del poder mundial, ejemplificado por lo... sos de Argentina, deja a la política y a... miaje institucional de nuestros países... derrota total, destartalados por los e... desde abajo y desde arriba.

Ante un escenario así, no nos qued... sentarnos a esperar lo inevitable: el regr... los liderazgos personalizados, la hora d... blo sonando de nuevo, el regreso de la p... de masas como una tarabilla de la que A... Latina no puede apartarse, esa fórmula r... tiva, ilusión de gobernabilidad que termi... desastre y en la mano dura militar. Aho... encabezan Venezuela y Argentina, ¿có... mos entrando los otros ante la mirada so... y llena de ignorancia de los asesores... poderes financieros del mundo y de l... potencia? En el latinobarómetro sobre... cracia, el Congreso es la institución c... perdido más confianza en la región... últimos cinco años, al pasar de 73 a... ciento.

Derrotadas nuestras sociedades, ya só... queda asistir a la derrota de la política.

Los regalos siguen llegando, y los ami... siguen manifestando, ayer recibimos con... agrado una caja de finos dulces morelian... trajo el licenciado GUSTAVO MELE... ARREOLA, quien ahora es director esta... Nacional Financiera en Michoacán, GU... VO, nayarita egresado del Instituto Tecn... co de Tepic, fue por muchos años el Di... estatal de NAFIN, en Nayarit, y supo se... muchas amistades que ahora está cose... do, pero lo noble de este hombre, es q... olvida a sus viejos amigos, prueba de e... que ayer hasta "ayudante", traía, su he... hija, que con esfuerzos sostenía uno... mecapales de dulces, buen detalle don... TAVO, por allá le caemos en Morelia,... agradecerselo personalmente en su mo... ******

Y como en materia política los tiempos... candentes, queremos comentar el caso Ba... en donde algunos políticos de viejo cuño... promocionando al folclórico "PELUDO"... peludo tiene años y años buscando s... candidato del PRI a algo, un vez fue dip... porque era suplente, pero duró en el cargo... dos meses y fueron suficientes para q... electorado lo conociera, y mire usted l... son las cosas, en lugar de que ser dip... local por unos días, lo ayudara, esto lo pe... có, ya que los pocos que lo conocieron... ramplonerías, pues quedaron decepcion... no cabe duda que a veces no abrir la bo... mejor que hablar como estúpido, pues... ahora al pobre peludo, lo encilindraron alg... políticos del PRI, a los que les paga... pesos mensuales, porque le estén dando... y diciéndole que él es el más bonito, el m... el más inteligente y en pocas palabras, qu... lo máximo, pobre peludito, nomás lo exp... rán y perderá su dinero, porque si el... realmente quiere conservar la zona, y no p... la hegemonía que tanto le ha costado, po... do a buenos candidatos que hacen un... papel en las presidencias municipales,... debe tener cuidado a la hora de elegir... candidato y de esto luego hablamos,... tenemos los perfiles de quienes pueden c... nuar llevando al tricolor al triunfo, así que... advertimos al peludo que no se deje lleva... el canto de las sirenas*****

Me sorprendió ayer que el Hospital Gener... Tepic, funcionara como un nosocomio de... mer mundo, francamente esto da gust... hospital está bajo la batuta del doctor ERN... TO ACUÑA VARGAS, subdirector en je... este centro de salud, lo conocimos ayer, h... bre joven, sin vicios y de los elementos qu... doctor POLO DOMINGUEZ, dio todo el a... para que le entraran al trabajo en base... nueva filosofía de servicio, y vaya que le e... dando resultado a mi POLO, pues es admi... la forma en que este doctor ERNESTO ACU... VARGAS, maneja todos los entramados,... así fueran todos los servidores públicos...h... mañana


**Meridiano**

ame
Asociación Mexicana de Editores de Periódicos A.C.

Sociedad Interamericana

Director General
DR. DAVID ALFARO
david@alfarodigital.com
**Director Comercial**
**Lic. Felipe de Jesús Sánchez Villegas**
felipesv@nayar.uan.mx

MERIDIANO de NAYARIT
Director: GUILLERMO AGUIRRE
e-mail: meridiano@tepic.megared.net.mx
Oficinas generales: Zapata 73 Pte Tepic, Nayarit. Tels. 12-01-45, 16-37-18, 16-72-88, 12-94-18 y 12-66-30.

MERIDIANO DE LA COSTA
Norma Flores
lacosta@tepic.megared.net.mx
Jiménez 70, Santiago Ixc., Nay.

MERIDIANO DEL NORTE
Nicolas Aldeçoa P
meridianodelnorte@latinmail.com
Hidalgo #144 Ote
Tecuala Nayarit Tel. 01325 321-75

MERIDIANO PUERTO VALLARTA
Director: MOISES MADARIAGA
e-mail: meridian@pvnet.com.mx
Morelos 800 esquina con Pipila
Tels: 3-29-75, 3-29-76 Pto. Vallarta, Jalisco.

Publicación periódica autorizada. Registro de SEPOMEX Número 10881 12389-001. Características 12-1252-70. Certificado de Licitud de Título 3378. Certificado de Licitud de Contenido 2963. Título reservado por la SEP 1587-93. Sistema Internacional de Publicaciones Seriadas CODIGO ISSN-0128-509. Registro COPARMEX 153. Registro CANACINTRA 3240. Registro ANIERM 6029-93. Los colaboradores que firmen sus escritos son responsables del contenido de los mismos. No hay obligación de devolver originales aunque no se publiquen. Todos los fondos y correspondencia a este periódico deben ser dirigidos al Director General en el domicilio que aparece al margen. MERIDIANO es una Marca Registrada (MR). Se edita totalmente con sistemas computarizados y tiene distribución regional en el estado de Nayarit, y Puerto Vallarta, Jalisco. **Representación Comercial en el DF:** Rodrigo Lemus SA de CV. Londres 239 Col. Juarez, C.P. 6600 Mex. D.F. Ejemplares diarios en el Distrito Federal: La Torre de Papel, Club de Periodistas de México, Filomeno Mata 6-A México D.F. Centro Historico. **Producido, Editado y distribuido por la Cía. Editorial Alpesor S. de R.L.** Oficinas Generales, Redacción y Talleres: Emiliano Zapata No. 71 y 73 Poniente, C.P. 63000. Apartado Postal 65, Tepic, Nayarit. México.

**En caso de suspensión o de cualquier edición, sección o anuncio especifico de Meridiano, por cualquier causa, solo aceptamos responsabilidad para la reposición de publicidad en la siguiente edición**



**Se solicita**

**Personal especializado con conocimiento de prensa rotativa. Interesados entrevistarse con el doctor David Alfaro, en el Periódico Meridiano, ubicado en Independencia y Canario, fraccionamiento Las Aves**

…nos algunos acuerdos

# …ga Creel entrampe en la reforma fiscal

**…ún el … de …ión que hay …ido al …y que ya …cuerdos …unos … …bre …s y alimentos …dado …do de la …ión de … Fiscal**

…ario de Gobernación, … Miranda, aseguró que … para sacar adelante la … Integral no está atora… diálogo con todas las …as del país fluye y exis… …s acuerdos estableci-dos.

"La negociación no está atorada, eso lo digo de manera categórica y contundente, la negociación fluye, la negociación va, hay diálogo y hay algunos acuerdos establecidos en ciertos impuestos", señaló.

En conferencia de prensa luego de presidir la instalación del Consejo Nacional de Protección Civil, Creel Miranda dijo que el Impuesto al Valor Agregado (IVA) sobre medicinas y alimento y el Impuesto Sobre la renta, no han quedado descartadas de la negociación de Reforma Fiscal.

Se trabaja sobre una Reforma Hacendaria Integral redistributiva, mencionó, que realmente cambie las cosas de manera sustantiva en el país.

El encargado de la política interna del país mencionó que la Reforma que se va a aprobar será la que determinen los legisladores, quienes tendrán que ejercer su responsabilidad al hacer cierto tipo de modificaciones.

…a "otra cargada"

# …uscriben tres gobernadores …l Acuerdo Político con Creel

**…n el titular de la dependencia … adhesión de Colima, Baja …nia Sur y Aguascalientes, es …estra de unidad**

…retario de Gobernación, Santiago Creel, suscribió hoy … le los gobernadores de Colima, Fernando Moreno … Baja California Sur, Leonel Cota Montaño, y …cantes, Felipe González, al Acuerdo Político … Desarrollo Nacional.

…l Salón "Juárez" de la Secretaría de …ión (Segob), Creel Miranda señaló que … adhesión es una muestra de que la … está unida en lo fundamental y tiene …esta, sin lugar a dudas, en el futuro.

… los mandatarios estatales y el subse… Gobierno de la dependencia, Ramón …uerta, destacó que México requiere … una nueva fase del proceso político …urar la gobernabilidad y el vigor de …democracia, pues "el reto es hacer … de la nueva pluralidad".

…el Miranda apuntó que, para ello, es … pasar de la idea de un gobierno divi… …a práctica de uno de responsabilidad …da entre los diferentes niveles de go… …ederación, Estados y Municipios) y …tos Poderes y partidos políticos.

…s ciudadanos han demandado un cam… … forma de ejercer el Poder y sin duda …ncuentra en marcha en todas las enti… … país y en el gobierno federal, y prueba … está en la búsqueda de las convergen… …vés de instrumentos como el del Acuer… …co para el Desarrollo nacional", agregó … de la Segob.

…ñaló que el cambio implica revolucionar … en que opera nuestro sistema político, …lez a la división de Poderes, marchar con …n y firmeza hacia un auténtico …smo, privilegiar los consensos, el diálo… …bre todo, la fortaleza de nuestras insti…

…n el acuerdo político, explicó, se trata … viabilidad a la reforma del Estado y de …zar de mejor manera la vigencia de nues… …ado de derecho, la de la seguridad pública, el fomento al empleo y la inversión, así como el mejoramiento y la ampliación de los servicios públicos. Insistió en que el acuerdo busca encauzar nuestra diversidad dentro de las instituciones a través de las vías establecidas por la Constitución, subraya el carácter federal de la República, enfatiza el respeto a los valores locales y regionales, promueve un avance en el federalismo hacendario y procura la creación de oportunidades en todas las zonas del país. Además, perfila un federalismo que preserva la diversidad y fortalece las competencias locales, y simultáneamente implica la confluencia hacia una misma meta y reafirma los valores de la paz, libertad, justicia, soberanía y democracia, puntualizó.

Por su parte, el subsecretario de Gobierno de la Segob, Ramón Martín Huerta, dijo que con la adhesión de estos estados al acuerdo político se consolidará una verdadera transición participativa, pacífica e incluyente de las diferentes instituciones políticas del país.

## H. XXXV AYUNTAMIENTO CONSTITUCIONAL DE TEPIC
### TESORERIA MUNICIPAL

### ESTADO DE ORIGEN Y APLICACION DE RECURSOS POR CONCEPTOS CORRESPONDIENTES DEL 01 AL 30 DE NOVIEMBRE DEL 2001

| | | | |
|---|---|---|---|
| SALDO EN BANCOS Y DOCUMENTOS AL 31 DE OCTUBRE DEL 2001 | | | |
| FONDO FIJO | [illegible] | | |
| BANCOS | [illegible] | | |
| CUENTAS POR COBRAR | [illegible] | | |
| CUENTAS POR PAGAR | [illegible] | | [illegible] |
| INGRESOS PROPIOS | | [illegible] | |
| IMPUESTOS MUNICIPALES | | | |
| IMPUESTO PREDIAL | [illegible] | | |
| IMPUESTO S/ ADQ. DE BIENES INMUEBLES | [illegible] | [illegible] | |
| DERECHOS | | | |
| ANUNCIOS PUBLICITARIOS | [illegible] | | |
| ASEO PUBLICO | [illegible] | | |
| RASTRO MUNICIPAL | [illegible] | | |
| SEGURIDAD PUBLICA | [illegible] | | |
| URBANIZACION CONSTRUCCION Y OTROS | [illegible] | | |
| REGISTRO CIVIL | [illegible] | | |
| CONSTANCIAS LEGALIZ. CERTIFIC. Y SERV. MEDICOS | [illegible] | [illegible] | |
| PRODUCTOS | | | |
| MERCADOS Y CENTROS DE ABASTOS | [illegible] | | |
| PANTEONES | [illegible] | | |
| ESTACIONAMIENTOS EXCLUSIVOS EN LA VIA PUBLICA | [illegible] | [illegible] | |
| APROVECHAMIENTOS | | | |
| MULTAS FEDERALES | [illegible] | | |
| MULTAS LOCALES (DIRECCION DE SEGURIDAD PUBLICA) | [illegible] | | |
| MULTAS LOCALES (DIRECCION DE FISCALES) | [illegible] | [illegible] | |
| ING. EXTRAORDINARIOS | | | |
| COOPERACIONES INSPECCION FISCAL | [illegible] | | |
| COOPERACIONES DEPTO. DE ASEO PUBLICO | [illegible] | | |
| COOPERACIONES DEPTO. DE MERCADOS | [illegible] | | |
| DIRECCION DE INGRESOS | [illegible] | | |
| DEPARTAMENTO DE LICENCIAS | [illegible] | | |
| BENEFICIARIOS OBRA DIRECTA MUNICIPAL | [illegible] | | |
| INTERESES POR INVERSION | [illegible] | | |
| REINTEGROS Y ALCANCES | [illegible] | | |
| REZAGOS | [illegible] | | [illegible] |
| PARTICIPACIONES | | | |
| PARTICIPACIONES DE GOBIERNO FEDERAL | [illegible] | | |
| PARTICIPACIONES DE GOBIERNO ESTATAL | [illegible] | | [illegible] |
| SUMA DE INGRESOS | | | [illegible] |
| SUMAS IGUALES | | | [illegible] |

| | | |
|---|---|---|
| EGRESOS | | [illegible] |
| REMUNERACION AL PERSONAL PERMANENTE | [illegible] | |
| REMUNERACION AL PERSONAL EVENTUAL | [illegible] | |
| REMUNERACION ADICIONAL Y ESPECIAL | [illegible] | |
| GASTOS POR SEGURIDAD SOCIAL | [illegible] | |
| PREVISION INCREMENTO DE SUELDO | [illegible] | |
| MATERIAL DE ADMINISTRACION | [illegible] | |
| ALIMENTOS Y UTENSILIOS | [illegible] | |
| MATERIAS PRIMAS Y DE PRODUCCION (REFACCIONES) | [illegible] | |
| MATERIALES Y ARTICULOS DE CONSTRUCCION | [illegible] | |
| PRODUCTOS QUIMICOS, FARMACEUTICOS Y LABORATORIO | [illegible] | |
| COMBUSTIBLES Y LUBRICANTES | [illegible] | |
| VESTUARIO, BLANCOS, PRENDAS DE PROTEC. ART. DEPORTIVOS | [illegible] | |
| MATERIALES EXPLOSIVOS Y DE SEGURIDAD | [illegible] | |
| SERVICIOS BASICOS | [illegible] | |
| SERVICIOS DE ARRENDAMIENTO | [illegible] | |
| SERVICIOS DE ASESORIA, ESTUDIO E INVESTIGACIÓN | [illegible] | |
| SERVICIOS COMERCIALES Y FINANCIEROS | [illegible] | |
| SERVICIOS DE MANTENIMIENTO CONSERVACION | [illegible] | |
| SERVICIOS DE DIFUSION E INFORMACION | [illegible] | |
| SERVICIO DE TRASLADO | [illegible] | |
| SERVICIOS OFICIALES | [illegible] | |
| SERVICIOS DIVERSOS | [illegible] | |
| SUBSIDIOS AL D.I.F. | [illegible] | |
| APOYOS SOCIALES | [illegible] | |
| MOBILIARIO Y EQUIPO DE ADMINISTRACION | [illegible] | |
| MAQUINARIA Y EQUIPO | [illegible] | |
| HERRAMIENTAS Y REFACCIONES MAYORES | [illegible] | |
| BIENES INMUEBLES | [illegible] | |
| OBRA DIRECTA MUNICIPAL | [illegible] | |
| EROGACIONES CONTINGENTES | [illegible] | |
| CONVENIO CON SECRETARIA DE FINANZAS | | [illegible] |
| SALDOS EN BANCOS Y DOCUMENTOS AL 30 DE NOVIEMBRE DEL 2001 | | |
| FONDO FIJO | [illegible] | |
| BANCOS | [illegible] | |
| CUENTAS POR COBRAR | [illegible] | |
| CUENTAS POR PAGAR | [illegible] | |
| SUMAS IGUALES | | [illegible] |

PRESIDENTE MUNICIPAL
MARIA EUGENIA JIMENEZ VALENZUELA

EL TESORERO MUNICIPAL
C.P. ESTEBAN GONZALEZ GARZA

EL SINDICO MUNICIPAL
JUAN JOSE AGUIRRE CARVAJAL

No existe otra "línea"

# Exige PAN equilibrio en la Reforma Fiscal

* Legisladores no pararán hasta lograr que se corrijan deficiencias en la captación de ingresos, dijo Orozco Martínez
* Urge un consenso entre partidos políticos, "si no, no tendremos recursos suficientes", alertó el diputado federal

Por Argimiro León
MERIDIANO

Tepic.- Para el diputado federal del PAN, Rafael Orozco Martínez, la aprobación de diversas leyes en el Congreso de la Unión es signo de que hay consenso entre las diversas coordinaciones Parlamentarias, sin embargo, admitió que su Partido no retirará de la mesa de negociaciones la propuesta de Reforma Hacendaria en donde se gravan medicinas y alimentos, ya que no hay otra con la cual el Ejecutivo pueda obtener más recursos.

Añadió que gracias a la aprobación de la Ley Aduanera, las empresas podrán estar en la posibilidad real de bajar sensiblemente los costos tanto de producción, como de comercialización de sus productos, ya sea en México o en el extranjero, puesto que se eliminarán gastos de almacenaje, custodias y manejos de mercancías de comercio exterior ante Almacenes Generales de Depósito.

Aceptó que esta reforma va más allá, ya que además del ahorro de los gastos de almacenaje y similares, la obligación de pago de las contribuciones correspondientes hasta contar con la venta concertada dentro o fuera del territorio nacional. La conjunción de todos estos elementos generan las condiciones necesarias para que las empresas mexicanas y aún las extranjeras que quieran invertir en México, sean más competitivas en el entorno mundial, siempre bajo un estricto control de cumplimientos y controles a cargo de la Secretaría de Hacienda y Crédito Público.

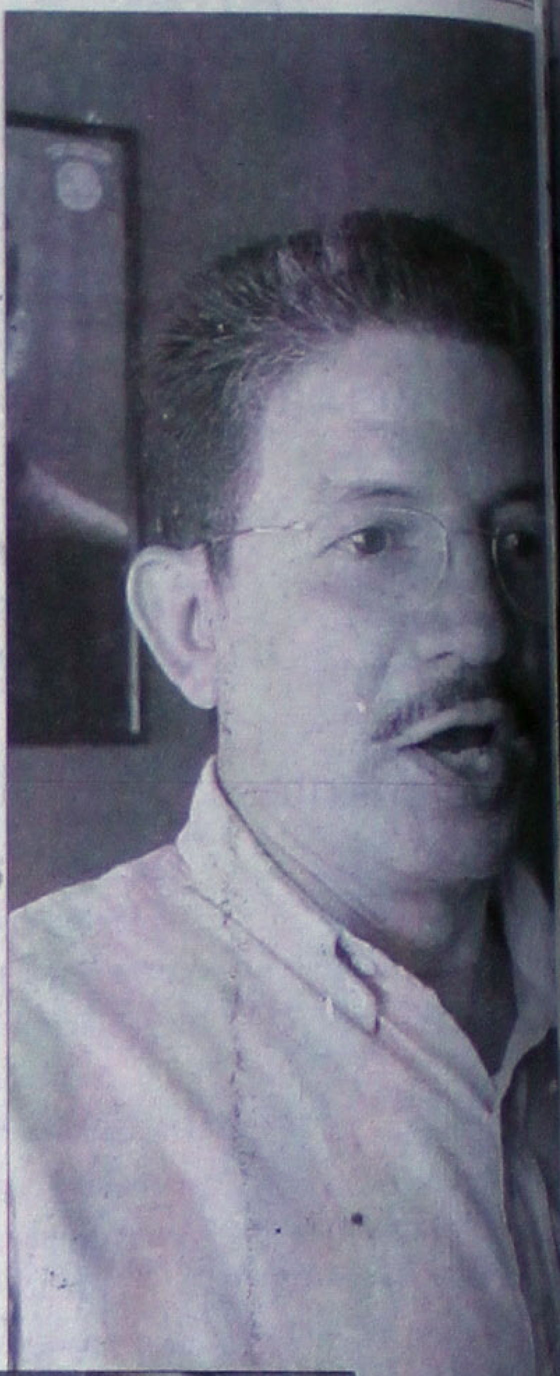

Admitió que los legisladores federales panistas siguen con los temas con los que iniciaron, e insisten en modificar el régimen de Impuesto al Valor Agregado, no para perjudicar a las personas sino para evitar los huecos que hay en las cadenas pr... que los prod... distribuidore... su parte y h... mecanismos p... se afecte a los... dores, por e... insistido en es... nismos pero ... conversando.

Explicó ... Martínez que ... garse a un con... tes del 31 de ... del 2001 la c... cia sería "qu... dríamos recu... cientes para ... necesidades m... tantes del país... tamente no hab... sos suficientes... estados y para... dos de educa... son tan importa... mantener el ap... cativo, para ... esa es una prioridad muy clara".

Reiteró que es muy difícil que pueda ... acuerdo antes del 30 de diciembre, ya ... fecha en que debería estar aprobada la ... Fiscal para aprobar también la Ley de I... pero lo desearía mucho, porque le par... importante que se pueda encontrar ese acu... to en el curso de las negociaciones lo antes... ya que es un tema muy complejo y polémic... el cual ha habido posturas reiteradas de u... parte, pero reconoció que las negociacio... uniones entre coordinadores parlamenta... guirán de manera permanente a partir de es... coles.

...o total en el 2002

# ...menaza SUTSEM al ...yuntamiento de Tepic

* "Sólo en Tepic no se pagó lo pactado en el convenio, por "gusto" del tesorero", acusó Agueda Galicia
* "No descansaremos hasta que corran a Armando Contreras, quien sólo abusa de los trabajadores", insistió
* "Yo no manipulo a trabajadores, como lo afirma Torres Soltero; sólo escucho sus reclamos", aclaró la líder del SUTSEM

Por Argimiro León
MERIDIANO

Tepic.- La dirigente estatal del SUTSEM dijo este miércoles que los trabajadores de la dirección de Electrificación y Alumbrado Público en el municipio de Tepic no trabajarán más si no se les da un trato humano por el director, Armando Contreras Contreras, por lo que pidió a la presidenta municipal, María Eugenia Jiménez de Vargas, que sea destituido este funcionario por nefasto, altanero y prepotente.

Indicó que desde que estaba en el cargo el señor Justino Avila Arce (qepd), se hicieron varias denuncias para que fuera dado de baja el director y se les ofreció cumplir su capricho pero no les dijeron cuando y todavía sigue trabajando, por eso si la señora presidenta "no nos cumple nuestra petición, entrando el año 2002 haremos un paro total en todas las dependencias para que sepa que no debe jugar con los trabajadores del SUTSEM porque tenemos derecho a que nos atiendan y no nos den atole con el dedo".

Recordó que hace como un mes, se hizo un paro en las instalaciones de Alumbrado Público y el doctor Torres Soltero se comprometió que a otro día quedaría resuelta su petición y hasta la fecha el funcionario sigue en su cargo y eso los trabajadores

LA DIRIGENTE ESTATAL DEL SUTSEM, Agueda Galicia Jiménez, advirtió que no les jugará "el dedo en la boca" el tesorero del Ayuntamiento de Tepic, con pagos a medias. (Fotos digitales: Mike Rosales/ Archivo/MERIDIANO).

no pueden permitirlo porque los abusos de autoridad, prepotencia y malos tratos siguen, aparte de las corruptelas.

Galicia Jiménez manifestó que la presidencia municipal de Tepic fue la única que no ha pagado la totalidad de las prestaciones que a los trabajadores corresponden, tales como el incremento adicional de 88 pesos que no fue aplicado al aguinaldo ni a la prima vacacional "ya que en todos los municipios y en el gobierno del estado sí lo pagaron, esto los trabajadores tenemos que reclamar ante la alcaldesa porque es un logro sindical", enfatizó.

Otros logros que no han tenido respuesta, dijo, son las basificaciones, compensaciones justificadas, pagos de horas extras bien tabuladas y que el tesorero municipal no ha querido liquidar conforme lo marcan las leyes, por lo tanto consideró que Esteban González Garza es una persona que influye de manera negativa ante la presidenta municipal porque no presenta los pagos tal y como deben ser perjudicando así a los trabajadores porque al sentirse empresario piensa que el dinero que administra es suyo y no paga a quienes luchan porque los tepicenses tengan una mejor imagen y mayores servicios públicos.

Para finalizar su información, la dirigente del SUTSEM, Agueda Galicia negó categóricamente los infundios de Torres Soltero, porque dijo, "yo no mangoneo ni manipuleo a los trabajadores, sino Armando Contreras, quien es protegido de Héctor Torres porque no nos está cumpliendo con los ofrecimientos y las peticiones que hicimos, así que lo consideramos como un mentiroso y si quiere tener a su "amigo" Contreras en la administración, seguramente le fallará en cualquier lugar que lo pongan, así que lo más congruente sería que lo mande a su casa".

...eclamos del SUTSEM

# ...spende alcalde de Tepic a Armando Contreras

...minará Contraloría si ...y desvíos por parte ...ncionario, señaló ...z Valenzuela ...lapará a nadie esta administración y si hay pruebas se sancionará al titular de Alumbrado Público, sentenció

Por Argimiro León
MERIDIANO

Tepic.- Tras la inconformidad presentada por trabajadores del SUTSEM contra el titular de alumbrado público; Armando Contreras Contreras, la presidenta municipal de Tepic, María Eugenia Jiménez Valenzuela, manifestó que dicho funcionario estará separado de su cargo provisionalmente a partir de la fecha, hasta en tanto la Contraloría determine si hay o no los desvíos denunciados.

Si los trabajadores tienen razón en sus quejas, el funcionario seguramente será destituido del cargo y si la Contraloría encuentra malos manejos de recursos materiales, humanos o económicos, se sancionará al denunciado conforme lo marcan las leyes, ya que en esta administración no se solapará a nadie, enfatizó la señora Jiménez Valenzuela, por lo tanto "en coordinación con el secretario de Servicios Públicos, Héctor Leonardo Torres Soltero, se actuará conforme lo estipula la Ley Orgánica y si hay delito que perseguir, serán las autoridades competentes quienes harán lo conducente".

Así, precisó, damos cauce a las denuncias presentadas por los trabajadores y estamos dispuestos a atender cualquier asunto que se presente en las diferentes áreas, ya que tanto los trabajadores sindicalizados, como los de confianza o la ciudadanía, puede presentar su queja si conoce algún acto o actitud ofensiva de cualquier funcionario municipal "porque deben tener confianza y la certeza que actuaremos con mano dura, ya que a los funcionarios se les paga con recursos del pueblo y quienes hagan mal uso del presupuesto, tendrán que atenerse a las consecuencias, ya sea que se utilice en lo personal o para fines políticos".

Recordó que se hará una minuciosa investigación sobre las quejas de maltrato y abuso de autoridad en ese departamento, pero que es el único donde se tiene conocimiento sobre abusos ya que en ninguna otra área del Ayuntamiento tepicense hay denuncias, aunque reconoció que la dirigente del SUTSEM también habló que había problemas en la actuación del tesorero municipal.

Sin embargo, dijo la alcaldesa que no hay pruebas suficientes para tomar en cuenta esos rumores, ya que dejó en claro que hay ámbitos de competencia y no todos los asuntos pueden ser tratados desde la presidencia, pero también los hay que no se pueden atender en una dirección o secretaría, porque cada cual tiene la facultad de tomar únicamente las decisiones que marca el convenio con el sindicato y la Ley Orgánica Municipal.

Por tal motivo, reiteró que no se tiene contemplado hacer cambios en el personal ni sindicalizado ni de confianza en el ayuntamiento, ya que es de todos conocido el trabajo que cada uno realiza en su departamento y a menos que "haya alguna queja, denuncia o demanda probada, el personal existente seguirá en sus funciones hasta el término de la presente administración".

Respecto al pago de algunas prestaciones y otros asuntos menores que solicita el Sutsem, la presidenta María Eugenia Jiménez manifestó que se reunirá nuevamente con la dirigente de los burócratas para conocer a fondo sus pretensiones, ya que dijo tener conocimiento que desde hace más de un año están exigiendo alguna prestación que no queda claro si les corresponde o no a los trabajadores.

Por otra parte, mencionó que su ayuntamiento buscará terminar las obras en proceso antes de entregar la presente administración, llevando adelante planes ambiciosos como el de los jóvenes deportistas y de la cultura, entre los que se encuentra el rescate de las Ruinas de Jauja, donde no solo debe verse como la recuperación del inmueble, sino poner en marcha algún proyecto donde la inversión ejercida tenga motivo y razón de ser para todo el pueblo de Tepic y de Nayarit.

...de las metas marcadas

# ...ó INFONAVIT déficit ...vivienda en el 2001

...os cumpliendo con el ...ue marcó el ...ente de la república", ...vo el delegado estatal ...ble incremento en ...ación de créditos ... en el 2002, anunció ...rro Quintero

...Lourdes Vázquez
...RIDIANO

...pic.- Para el delegado estatal del ...VIT, José Ramón Navarro Quintero, du... año que está a días de concluir se ...on con todos los programas establecidos ...en cuanto a la otorgación de vivienda,

...LEGADO ESTATAL DEL INFONAVIT, José ...Navarro Quintero. (Fotos digitales: Mike ...MERIDIANO).

...caminando al cumplimiento de una meta ...ida por el presidente de la República, ... Fox Quesada, de 750 mil viviendas en el ...so de cinco años", manifestó el funciona...

...avarro Quintero declaró también que para ...se considera llegar a la meta de entregar 750 ...endas, y poco a poco ir abatiendo el déficit ...nda que existe en el país, y en la entidad; ...rma, que para el próximo año y de acuerdo ...tica del primer mandatario se incrementará ...mente la otorgación de créditos.

Todo ello ha implicado que este año haya ... un fuerte impulso para llegar a la meta ...n este año de llegar a las 2 mil 200 viviendas. ...l próximo 2002 serán cifras sin precedentes ... están proyectadas, según se anunció en el ...ica General que se realizó en la primera ...na del mes de diciembre, en la que será un ...ás del 30 por ciento la meta que se ejercerá ...imo año en relación al 2001", expresó el ...do estatal.

Del mismo modo, el entrevistado señaló que ...ima convocatoria para la recepción de soli...s para la otorgación de créditos para vivien...a el trabajador será hasta el mes de durante ... de enero, con lo que iniciarán la meta de más ...s mil viviendas para ese año", acotó.

Pointer City

Desde $73,034* Mod. 2002

PRECIO DE REGALO

Llevese un Pointer City 2002 como regalo de Navidad con mensualidades bajas al plazo que usted quiera desde 12 hasta 36 meses.

Feliz Navidad y Prospero Año Nuevo

*Precio más IVA. Sujeto a aprobación de crédito, se aplican restricciones.

Volkswagen Tepic
Av. Insurgentes y Sauce
Tel. (3) 214-28-80
Tepic, Nayarit
www.vw.com.mx

SORIANA MR
EN TODOS LOS LICORES
(COMO TEQUILAS, BRANDIES, RONES, WHISKIES, ETC.)
20% de descuento
(Descuento efectivo en cajas)
TODO CON MEDIDA
EN TODOS LOS VINOS DE
SIDRAS Y ESPUMOSOS
30% de descuento
Super Rebajado
TODO EL MAÍZ PARA POZOLE EN LATA
EJEMPLO: DOY DE 850 GRS. DE $ 12.10
$7.99
(Mercancía ya marcada)
Super Rebajadas
TODAS LAS PIÑAS Y DURAZNOS EN ALMIBAR
EJEMPLO: DURAZNOS EN MITADES VERSALLES DE $ 12.90
$7.90
PAVO AHUMADO KILO
$23
TOP SIRLOIN KILO $43.90
BISTECK DE RES SIN HUESO PAQ. FAMILIAR KILO $34
HARINA DE MAÍZ MASECA DE 1 KILO. $3.59
MAYONESA MCCORMICK DE 390 GRS. $11.89
PASTA PARA SOPA YEMINA DE 200 GRS. $2.09
LECHUGA ROMANA PIEZA $4.49
PAPAS CONGELADAS TJ FARMS HASHBROWN PRODUCTO IMPORTADO DE USA $15.90
YOGHURT DAN VIVE DE 1 KILO. $15.90
PECHUGA DE POLLO $27.5
DE NUESTRA PANIFICADORA
PASTEL CHANTILLY CHICO CON MOTIVOS DE FIN DE AÑO $19.90
DE NUESTRA COCINA
SOLO HOY 28 DE DIC./01
PIZZA FAMILIAR CON 2 INGREDIENTES 2x1
CHILE JALAPEÑO KILO $5.29
SALCHICHA VIENA O MORTADELA KIR KILO $14.89
QUESO MENONITA BARRA PRIMAVERA KILO $37.50
JAMÓN TIPO YORK FUD KILO $74
De los Reyes para tí:
Mediana Grande y Familiar
El delicioso sabor de la tradicional Rosca de Reyes
MANDARINA DULCE KILO $2.79
APROVECHE NUESTRA GRAN VARIEDAD DE QUESOS IMPORTADOS DE ESTADOS UNIDOS
NUEVOS SABORES QUE VALEN LA DIFERENCIA
MÁS PE$O$ POR SUS DOLARE$
Cobre en Soriana el dinero que le envían desde Estados Unidos
MoneyGram
PRECIOS VÁLIDOS LOS DÍAS 28, 29 Y 30 DE DICIEMBRE /2001 Ó AGOTAR EXISTENCIAS. ABIERTO HASTA LAS

"Nosotros no nos dejamos confundir, por eso compramos en Soriana las
Mejores Ofertas!
a precios más Bajos
EN TODOS LOS TINTES Y COSMÉTICOS DEL DEPTO. DE PERFUMERÍA
40% descuento
EN TODOS LOS ARTÍCULOS PARA FIESTAS Y PIÑATAS
30% de descuento
EN TODA LA LOZA SUELTA DEL DEPTO. DE HOGAR
40% de descuento
EN TODAS LAS PILAS Y LINTERNAS VARTA DEL DEPTO. DE FERRETERÍA
50% de descuento
ANTICONGELANTE PRESTONE
$69.90
HORNO DE MICROONDAS SHARP
$1,290.00
PLANCHA PROCTOR SILEX
$89.90
PANTALETAS PARA DAMA
40% descuento
EN TODOS LOS LEOTARDOS, UNISHORTS, TOPS Y MALLAS DEPORTIVAS PARA DAMA
EN TODAS LAS MALLAS DE ACRILÁN PARA DAMA
EN TODOS LOS PAÑALES
(Excepto marca Soriana)
SÓLO HOY 28 DE DIC./01
30% de descuento
EN TODOS LOS CONJUNTOS CASUALES Y DE VESTIR PARA NIÑA
EN TODAS LAS SUDADERAS Y PANTALONERAS PARA BEBÉ
EN TODOS LOS VESTIDOS, BATITAS Y MAMELUCOS PARA BEBÉ
a precio por ti
soriana.com ACLARACIONES, DUDAS Y SUGERENCIAS LLAMA AL 01-800-707-4262

# MUY ENFERMO FOX

***El mal de parkinson acaba con la vida de este admirado personaje**
*** El popular Fox, empezó sufriendo un ligero "tic" en un dedo y ahora le tiemblan hasta los huesitos**

REUTERS

Lo que empezó con un simple "tic", en un dedo, es ahora una temblorina terrible que va desde la mano hasta el hombro en el cuerpo de Fox, popular personaje que quizá pronto fenezca.

El señor Fox reconoció ayer, tras siete años de silencio, que padece el mal de Parkinson, degeneración del sistema nervioso contra la que el protagonista de Regreso al futuro lleva luchando desde 1991. Fox, de 36 años, confesó su dolencia a la revista People, en una entrevista en la que asegura que notó los primeros síntomas mientras trabajaba en un rodaje en Florida. Lo que comenzó como un ligero "tic" en un dedo pronto se convirtió en serios temblores que iban desde la mano hasta el hombro, indicó el actor en el número de People.

El popular actor estadounidense, que en la actualidad protagoniza la serie de televisión Spin City, por la que fue galardonado con un Globo de Oro el pasado año, se dio a conocer en el mundo entero con la celebrada trilogía cinematográfica de Regreso al futuro.

"No lloro gritando "vaya tragedia", indicó el actor, que comenzó su carrera artística con la serie Todo en familia.

Su confesión se ha visto precedida por insistentes rumores en diferentes revistas del corazón sobre su posible dolencia, que han hecho imposible para el actor seguir ocultando esta situación.

Fox ha preferido enfrentarse a su enfermedad de la forma más metódica, siguiendo un tratamiento y una forma de operación cerebral que ha conseguido mitigar los peores temblores. El actor explicó así en el transcurso de la entrevista cómo afronta socialmente la enfermedad: "Hay millones de trucos que utilizo para ocultar los temblores. Por eso cuando hago una entrevista, ando todo el tiempo y el periodista me describe como nervioso", confesó el actor, conocido por la eterna juventud de sus rasgos.

Aunque el actor se encuentra en los primeros pasos de la enfermedad, los doctores que le atienden no descartan la posibilidad de que el mal avance con rapidez y pueda afectar seriamente a su trabajo como actor e incluso poner en peligro su vida. "La enfermedad me ha hecho más fuerte. Más sabio y más cercano a los demás. Me hace darme cuenta de que, por muchos premios que reciba, por mucho dinero en el banco que tenga, yo también soy vulnerab

Michael Fox, que desea seguir trabajando tomará la serie con más tranquilidad.

Michael J. Fox, se encuentra muy grave parkinson, está a punto de acabar con su v Reuters)

**Nuestra justicia más severa que la civil**

# Ejército Méxicano no requiere supervisión exter

*** Los casos de supuestos abusos de derechos por parte de miembros del ejército sólo pueden ser investigados en cortes militares**
*** A nosotros, en un delito militar, nos juzgan jueces militares. Eso no quiere decir que nos van a favorecer o nos van a ayudar", dijo el general Javier del Real**

Por Elizabeth Fullerton/Reuters

MEXICO DF.-El Ejército mexicano no requiere de un ombudsman de derechos humanos, pese al creciente número de reportes de atrocidades cometidas por militares en las pasadas tres décadas, de acuerdo con un jefe militar.

Un reciente informe gubernamental sobre la ``guerra sucia" llevada a cabo en la década de 1970 contra grupos izquierdistas en México documentó que al menos 275 personas fueron arrestadas, torturadas y ``desaparecidas" a manos de las fuerzas de seguridad.

El presidente Vicente Fox, quien asumió en diciembre del 2000 como el primer mandatario mexicano surgido de la oposición en más de siete décadas, dijo que investigaría y castigaría a los responsables.

Recientemente, la organización Humans Right Watch, con sede en Washington, llamó a Fox a poner fin a la práctica del Ejército de investigarse a sí mismo en casos de supuestas violaciones de derechos humanos y acabar con la impunidad para sus miembros.

Los casos de supuestos abusos de derechos por parte de miembros del ejército sólo pueden ser investigados en cortes militares.

``A nosotros, los militares, en un delito militar, nos juzgan jueces militares. Eso no quiere decir que nos van a favorecer o nos van a ayudar", dijo el general Javier del Real Magallanes, de 56 años, en entrevista con Reuters. ``La justicia militar es igual o más severa que la justicia civil".

Del Real, subjefe del Estado Mayor Presidencial, ha servido al Ejército mexicano de 150.000 miembros durante 42 años. El militar dijo que la protección de los derechos humanos ha sido piedra angular de la institución y destacó que todos los soldados deben cargar un pequeño libro sobre derechos en sus mochilas.

``Nos pueden acusar de todo menos de violadores de derechos humanos", dijo, y agregó que el ejército no requiere supervisión de un organismo autónomo. ``Dígame un país donde haya".

En un caso que se ha convertido en estandarte para grupos defensores de derechos, el general José Francisco Gallardo fue encarcelado en 1993 por cargos de enriquecimiento ilícito y malversación un mes después de publicar un artículo sobre la necesidad de un ombudsman para investigar abusos.

Gallardo fue sentenciado a 28 años de prisión.

EJERCITO NO ES INFALIBLE

``Yo no le voy a decir que el ejército mexicano es un ejército de blancas palomas todo, no. Es como el arroz, en el arroz blanco siempre se encuentran arrocitos negros (...) pero afortunadamente son los pocos", comentó Del Real.

Para el militar, la ``guerra sucia" fue inventada por la prensa.

``Aquí en México sucedió un fenómeno desafortunado donde hubo una pugna entre grupos en la que murió gente", dijo. ``Eran delincuentes (...) y había que proceder contra los delincuentes. Si hubo personas que resultaron afectados, pues fue lamentable pero es cuestión de las circunstancias", comentó.

Grupos de derechos humanos han destacado vínculos del ejército con la masacre en 1968 de por lo menos 300 estudiantes, la matanza de 17 campesinos en 1995 en el sureño estado de Guerrero, y más recientemente con el asesinato en octubre de Digna Ochoa, una prominente defensora de derechos. Sin embargo, muchos dudan que Fox desee perseguir figuras prominentes del ejército o incluso reformar la Constitución.

La expectativa era que Fox centrara sus esfuerzos democráticos en las fuerzas armadas, luego de arrebatar el poder al Partido Revolucionario Institucional (PRI), que gobernó el país interrumpidamente desde 1929.

Pero hasta ahora los cambios han sido minúsculos en la institución, que para algunos es

Del Real destacó que por instruccio el Ejército se ha vuelto más transparente con la prensa, aunque dijo que todos lo guardan secretos por razones de segurida

``No tenemos absolutamente nada tar", dijo. Aunque agregó que el ejército ``d co no puede ser porque dejaría ser un ej opera por las normas de disciplina".

COMBATE AL NARCOTRÁFICO

Tras su elección, Fox dijo que retirar mente al ejército del combate contra el nar

Activis buscado el ret tar de la antidrogas a tando que el ejército para tividades dife la defensa es a titucional. Sin go, el Ejército no sostiene qu bate al narc afecta la segur cional.

Del Real ticó que en un años el ejérci sería necesario cha antidroga que por ahora fuerzas polici están bien eq para llevar la sí solas.

``Creo que a futuro, conforme la si económica del país mejore, se reestruct entidades encargadas del comb narcotráfico, sea posible que el ejército combatir al narcotráfico y podamos re actividades normales", dijo.

# Desafío

***Círculo de Sospechas**
***Procesos Contaminados**
***Candados Resistentes**

Por Rafael Loret de Mola

Como ya nadie cree en las versiones oficiales, ni siquiera porque la fe cívica supuestamente debió ser rehabilitada con la primera alternancia, cualquier suceso escandaloso o supuestamente criminal da lugar a diversas lecturas y a cada vez más complejas especulaciones. Y ello tiene una lógica indiscutible: si cuando se insiste en esclarecer los asesinatos políticos de 1994 llueven las descalificaciones por parte de las autoridades del ramo, ¿por qué creerles a éstas cuando surgen nuevas evidencias perturbadoras minimizadas por los propios voceros gubernamentales?

No faltan quienes desde la Procuraduría General insisten en que los periodistas son los responsables del "manoseo" sobre los casos criminales más notables. Alegan que el exceso de versiones confunde a la opinión pública sin ser sustento para posteriores averiguaciones judiciales. Al respecto, por ejemplo, alguna vez le pregunté al ex procurador Jorge Madrazo Cuéllar, todavía en el despacho del "abogado de la nación", sobre el tratamiento al caso del homicidio de José Francisco Ruiz Massieu:

--Me temo -le dije- que no se indaga en la línea principal de sospechas, precisamente la relacionada con la vida íntima del protagonista, para no extender el escándalo.

Madrazo respondió sin perder la calma:

--Tenemos la línea abierta. Pero no es la única. Pese a ello, ninguna información al respecto se ha brindado a la ciudadanía bajo el pretexto de que no debe alertarse a los criminales cuando los peritos les pisan los talones y aun cuando ya pasaron siete años y meses desde el ominoso suceso.

Del mismo modo, la extraña muerte de Florencio López Osuna, apenas unos días después de que fuera exhibida la fotografía que da cuenta del inicio de su confinamiento en 1968, vejado y con visos claros de tortura sobre rostro y cuerpo, dio lugar a la reaparición de los dirigentes del Consejo Nacional de Huelga, muchos de los cuales claudicaron y sólo se muestran en público para extender el martirologio del 2 de Octubre como sustento no sólo espiritual, quienes con puños levantados y haciendo la señal de la victoria llevaron en hombros el catafalco de su antiguo compañero hallado en un hotel muerto y oliendo a alcoholes.

¿Cómo no buscar otras explicaciones cuando existen pruebas fehacientes de la abierta manipulación de las autoridades en torno a los casos más relevantes y a los personajes más difamados? Recuérdese, por ejemplo, la secuela de asesinatos contra periodistas, recrudecida durante el mandato de Miguel de la Madrid --1982-88--, y las explicaciones que al respecto se dieron en las instancias oficiales: la mayor parte de los casos, de acuerdo a las versiones cerradas, fueron efecto de las supuestas desviaciones y corruptelas...¡ de las víctimas!.

Debate

Con tal criterio, no sería descartable que el extinto López Osuna, cuya imagen afrentada volvió a encender la indignación de todos, fuese presentado como un informante clave al que debía silenciarse para no comprometer a los encumbrados con nexos con la matanza de Tlatelolco, dijéramos Fernando Gutiérrez Barrios aun cuando el ex director de la Federal de Seguridad esté bajo tierra desde octubre del 2000, esto es precisamente en las vísperas de ser señalado por su participación directa al frente del Batallón Olimpa en la Plaza de las Tres Culturas.

La secuela de muertes extrañas no comienza con la de López Osuna que ha encendido el fervor de tantos "dirigentes" que optaron por el silencio durante más de tres décadas y ahora se presentan como mártires no para vindicar una causa sin sustento en el presente --ninguno de los puntos del pliego petitorio original tendría repercusiones actuales-- , sino para lucir sus adormiladas agallas.

Insisto: la desaparición física de Gutiérrez Barrios, exaltado retóricamente hasta por quienes se suponía eran sus adversarios --recuérdese la especie de fervorín por parte de algunos panistas o ex panistas, como Carlos Castillo Peraza, muerto también en el periodo de transición del mismo año, cuando Don Fernando se alejó de la Secretaría de Gobernación en 1993--, plantea la posibilidad de una conjura aun cuando se aleguen las "causas naturales" como sustento de un precipitado y para muchos oportuno deceso.

No se olvide que se habían divulgado imágenes en las que aparecía el aún joven policía Gutiérrez Barrios en uno de los balcones con vista a la plaza del horror dando instrucciones a los genízaros paramilitares. Y ello, claro, reventó la tranquilidad del personaje en el Senado de la República, la última de sus sedes emblemáticas.

Debemos sumar para encontrar el hilo conductor de las historias sin pretender con ello la febril exaltación de los hechos. Insisto: la especulación se valida como gran amortiguador contra la suficiencia oficial que tiende, desde luego, a la consumación de consignas al gusto de la clase dominante. Lo mismo ayer que hoy.

De muy poco sirven los discursos y promesas de fin de año, entre ellas la del Procurador Rafael Macedo de la Concha, en cuanto a las intenciones bondadosas de la oficialidad, cuando hechos del calibre apuntado no son siquiera explicados a una opinión pública razonablemente escéptica.

El Reto

Los viejos líderes, como ya se ha difundido suficientemente en ausencia de noticias frescas, gritaron durante el sepelio de López Osuna su ya clásica consigna: "2 de octubre no se olvida". Y con la proclama, atravesada en tantas gargantas y en tantos espíritus, condujeron al catafalco hasta su morada final.

No hace mucho, Rodolfo Echeven sobrino del ex presidente con mayores deu pagar respecto a la represión de Tlatelolco,

--¿No se olvida?¡Por supuesto q mos olvidar! No se puede andar toda la vida rencillas históricas impidiendo el desarrollo vale! Imagínate si los chinos se detuvieran olvidar, en la matanza de Tianamen. No serían potencia que ahora se perfila.

Tal criterio, muy conveniente para la justicia, sostiene a quien es hoy secretario del PRI e incluso intentó permanecer en el sit la corriente. Y explica el porqué de los last rezagos... y los manoseos que nos adjudica informadores.

La Anécdota

Es oportuno recordar lo expresado dirigente del 68, acaso el más difamado, S Campos Lemus, cuando aún no expiraba el de Ernesto Zedillo en la Presidencia de la Rep

--Si tanto dicen, él y su esposa Nilda sido activistas, de ella sí me consta que lo fue de Ernesto, ¿por qué no instruyen al mando para que abran lo archivos en su poder y conocerlos todos los mexicanos?

Los tales archivos han sido puestos por órdenes de la administración foxista: pe tienen acceso a ellos los legisladores previ calificados para ello. ¿A qué se le teme? ¿Al es público? ¿Acaso éste no deviene de la abo impunidad que sostiene aún al ex presiden Echeverría y a su séquito de militares incond les?

Y, finalmente, ¿por qué no hablan y su cónyuge, tan conocida en el Politécnico N y con influencia notable todavía sobre la direc este instituto, de los motivos que los llev guardar distancia sobre los bárbaros sucesos a poner de moda?

* * * * * * * * * * * * * *

Cualquier opinión o sugerencia relac con esta columna, envíela al siguiente rloret@hotmail.com

* * * * * * * * * * * * *

Si lo desea puede consultar nuestra WEB: http://loretdemola.hypermart.net/

rcenergético

# ...isca empresa de Gas Natural ...ear red en Guadalajara

...crearía en la zona metropolitana de ... que comprende ocho municipios ... a distribuir gas natural en sustitución

...sa Tractebel, distribuidora de gas na- ..., anunció ...rá 25 mi- ...res en el ...dos, equi- ... y sistemas ...í como en ... del ener- ...esidencial ...ropolita- ...dad. ...vista, el di- ...mpresa en ... Alejandro ...cordó que ...e año con ...96 clientes ...rar en 7% ...ecida. ... que a me- ...zo plazos ...na red en la ...olitana de ... que com- ... municipios ...para distri- ...al en susti- ...s LP, que ... un ahorro ...os usuarios. ... lograr ese ...mos traba- ...s autorida- ...les, a fin de crear y homologar leyes que ... crear la red y distribuir el gas natural en ...politana de Guadalajara», apuntó. ...és destacó que el objetivo de la empresa ...lientes residenciales es llegar a los tres

mil 500 y en el área industrial superar los 50 nuevos usuarios, principalmente los que están ubicados en el corredor industrial de El Salto, Jalisco.

Refirió que Tractebel cuenta con un derecho de exclusividad de 12 años en la distribución del energético en la entidad, y en un año de operación ha invertido 20 millones de dólares.

«Este es el primer año de operación de la distribuidora y estamos concluyendo con muchos proyectos, terminamos recientemente la línea que suministrará energético a la planta de la Comisión Federal de Electricidad en El Verde», añadió.

El directivo comentó que cerrarán el 2001 con más de 40 clientes industriales en el corredor industrial de El Salto, que integra la mayor parte de volumen de distribución de gas y continúan la expansión en diversas partes de la zona metropolitana.

Mencionó que el proyecto de entrega de gas natural a los artesanos vidrieros de Tonalá continúa, luego de que ya convocaron a constructoras para la edificación del ducto que surtirá de energético y les permitirá además distribuir a nivel residencial. «Pensamos que en enero podemos empezar las obras, y los primeros clientes residenciales estarían facturándose en marzo o principios de abril», agregó.

## Advierten empresarios

# Detonará aumento a salarios la inflación

* Provocarán la caída de salarios reales y aumento al desempleo
* Parámetros de inflación esperada y de productividad generan presiones inflacionarias

NOTIMEX

México.- El sector empresarial se manifestó en contra del aumento a los salarios mínimos que regirá a partir del 1 de enero, por considerar que los porcentajes autorizados para las zonas B y C generan presiones inflacionarias que conducen a la caída de los salarios reales y del empleo.

En un comunicado conjunto, la Confederación Patronal de la República Mexicana (Coparmex) y el Consejo Coordinador Empresarial (CCE) explicaron que una inflación baja y estable permite que los salarios reales se incrementen de manera sustancial y continua.

Mientras que incrementos en los salarios nominales por encima de la inflación esperada y de la productividad, como los otorgados a las zonas B y C, generan presiones inflacionarias que necesariamente conducen a la caída de los salarios reales y del empleo.

"El incremento ponderado que se acordó (5.7 por ciento para el área geográfica B y 6.9 para la C) supera los parámetros de inflación esperada y de ganancias de productividad que deben regir este tipo de revisiones", señalaron.

Las zonas B y C, agregaron, se caracterizan por un menor desarrollo y por ende, requieren que el costo salarial sea más competitivo que en la zona A, es decir, que estimule la localización de empresas y la contratación de mano de obra.

Por ello consideraron que un alza del salario que ignore las condiciones de oferta y demanda de las regiones de menor desarrollo relativo ocasionará un desestímulo a la creación de nuevos empleos.

El sector empresarial afirmó que votó en contra de dicho incremento a fin de que el país pueda generar los empleos formales que requiere y pueda reponer con realismo y de manera sostenida el poder adquisitivo de los salarios.

"En estos momentos de escaso crecimiento de la economía mundial y mexicana, los sectores productivos y el gobierno deben otorgarle la máxima prioridad a la conservación y creación de empleos, así como al robustecimiento de la competitividad del aparato productivo", señalaron.

La mejora sostenible y responsable del poder de compra del salario sólo puede originarse en un ambiente de estabilidad de precios, crecimiento de la economía y ganancias de productividad, agregaron la Coparmex y el CCE.

Apuntaron que de acuerdo con la resolución de la Comisión Nacional de los Salarios Mínimos, los salarios contractuales se continuarán revisando en la más amplia libertad de las partes (empresarios y trabajadores) dentro de las condiciones específicas de cada empresa.

...uestas consensuales

# ...egocia PRI presupuesto ...illonario para el campo

* Recoge el tricolor el apoyo del PRD para otorgar 5 mil 254 millones de pesos para el agro en el 2002

Agencias

La diputación campesina de la fracción del PRI, consensua con el resto de los grupos parlamentarios una propuesta de incremento de 5 mil 254 millones de pesos al presupuesto para el agro del 2002, lo que significaría un incremento de 11.16% al gasto otorgado para ese sector en este año que termina.

Julián Luzanilla, coordinador del citado grupo de legisladores, dijo que esta propuesta apoyada por los priístas, ya recogió coincidencias entre los legisladores del Partido de la Revolución Democrática (PRD) y confió en que sea avalada en comisiones y luego por el pleno.

Entrevistado en el Palacio Legislativo de San Lázaro, el legislador sonorense explicó que el planteamiento, elaborado con aportaciones de organizaciones de productores nacionales, "busca que se tenga para el 2002 un presupuesto equilibrado, justo y equitativo para que no se desatiendan ninguna de las regiones del país".

Luzanilla precisó que se insiste en no fortalecer la comercialización y las regiones más desprotegidas de la República, por lo que en la propuesta se incluyen fondos de inversión.

"Es decir que los rubros fundamentales en los que nosotros tenemos interés, son programas como Procampo, Alianza para el Campo, otros que se operan, por ejemplo, a través de Firco y los relacionados con la comercialización agropecuaria. Pero también, el apoyo a todos aquellos cultivos tropicales y de otras regiones del país que tradicionalmente no han recibido ayuda".

## ...vierten ecologistas

# H...y en el país 15 ...llones de juguetes ...ancerígenos

...del Movimiento Ecologista ...ico frenar la introducción y ...e objetos infantiles ...uestos con polivinil-cloruro-...

...imex

El Movimiento Ecologista Mexicano (MEM) ...mado a las autoridades de las Secretarías ... y de Hacienda para que se detenga en ... introducción y venta de más de 15 ...e juguetes contaminantes e ilegales que ... riesgo el bienestar de millones de meno... ...so Ciprés Villareal, dirigente del MEM, ...nferencia de prensa que durante la pre... ...porada se incrementó el monto de jugue... ...ientes de Oriente con alto porcentaje de ...antes químicos como el tuoleno y ... hidrocarburos que se encuentran hasta ... en la composición química del plástico ... en cada juguete."

...uso que dichos componentes son alta... ...ncerígenos y que la población desconoce ...s que en sus organismos, concretamente ...os, ocasionan los polivinil-cloruro-oftal. ...re los principales daños al organismo ... están diversos tipos de cáncer en tracto ...io y digestivo, así como en pulmones, ...nge y otros órganos afines.

...solo en la ciudad de México, dijo, po... ... afectados hasta 10 millones de infantes, ... no existen ningún control por parte de ...des federales ni locales en torno a la ...lización de por lo menos 15 millones de ...

Refirió que aunque se atendiera la de... ...el MEM, hecha desde hace 10 años, la ... incineración de los juguetes sería alta... ...ontaminante debido a que su combustión ... hasta 300 variedades de dioxinas.

...prés Villareal refirió que en Europa existen ...e castigan hasta con cárcel a quienes ...alicen juguetes contaminantes.

Una guerra silenciosa

# Proponen reducir oferta mundial de crudo entre 1.8 y 2 mbd

* Esta propuesta es superior a la reducción de 1.5 mbd que la OPEP se comprometió en noviembre en Viena a aplicar a partir del 1 de enero

Agencias

El ministro iraní del Petróleo, Bijan Namdar Zanganeh, propuso hoy en El Cairo que los países de la OPEP y los países no miembros del cártel reduzcan, conjuntamente, su producción de crudo de entre 1.8 y 2 millones de barriles diarios (mbd).

"Nosotros (la OPEP) deberíamos reducir nuestra producción proporcionalmente a los compromisos tomados por los países no miembros, que equivalen a unos 500 mil barriles" diarios, declaró el ministro a su llegada a la capital egipcia, donde el viernes se celebra una reunión ministerial de la Organización de Países Exportadores de Petróleo.

"Por eso tendríamos que reducir de entre 1.3 y 1.5 millones de mjb, lo que haría en total entre 1.8 y 2 mbd", agregó.

Esta propuesta es inferior a la reducción de 1.5 mbd que la OPEP se comprometió en noviembre en Viena a aplicar a partir del 1 de enero, a condición de que los productores independientes consintieran a bajar simultáneamente la suya de 500 mil bd, señalan los observadores. "Esta propuesta podría querer decir que los iraníes son reticentes a que la OPEP reduzca de 1.5 mbd", indicó un analista anónimamente.

En el noroeste del país

# Se autoabastecerán de electricidad empresarios

Notimex

México.- Durante el periodo 2001-2010 se instalarán en el noreste del país siete proyectos de cogeneración y autoabastecimiento de electricidad, con una capacidad total instalada de dos mil 113 megawatts (MW), informó la Comisión Nacional para el Ahorro de Energía (Canae).

Dicha instancia señaló que el potencial nacional de cogeneración en el país se ubica entre siete mil 500 y 14 mil MW, dependiendo del tipo de esquema empleado.

De acuerdo con su base de información, cerca del 70 por ciento de esta capacidad se presenta en el sector industrial, 20 por ciento en instalaciones de Pemex-Petroquímica y 10 por ciento restante en el sector comercial.

A través de un comunicado, la Conae señaló que México cuenta con un marco regulatorio que permite y promueve la cogeneración de energía eléctrica, misma que ofrece buenas oportunidades de negocio y seguridad jurídica a los inversionistas.

Asimismo, existe la tecnología de generación con equipos cada vez más pequeños que en su eficiencia permiten competir con la electricidad proveniente de la red operada por las empresas eléctricas. Anotó que los sistemas de cogeneración permiten generar simultáneamente energía eléctrica y térmica, sobre todo para las industrias que utilizan vapor o aire caliente en sus procesos. Esta modalidad, dijo, trae consigo un incremento en la eficiencia global del uso de combustibles, que es de hasta 85 por ciento en la cogeneración, mientras que en los sistemas que suministran electricidad y calor por separado apenas es de 35 puntos porcentuales. Ante este panorama, la Conae indicó que la instalación masiva de sistemas de cogeneración en el país permitirían aliviar en gran medida los problemas de falta de capacidad en la oferta, de ahí la importancia que la Secretaría de Energía (Sener) y su sector atribuyen a la promoción de esta tecnología en México. El comunicado mencionó que la Conae desarrolla un trabajo permanente en el seno de la Subcomisión de Proyectos de Cogeneración que sesiona periódicamente y en la que intervienen representantes del gobierno federal y de la iniciativa privada. Durante la XXII Reunión de la Subcomisión se anúnció que para la presente década se instalarán en el país siete proyectos de cogeneración y autoabastecimiento con una capacidad total instalada de dos mil 113 MW. Agregó que el compromiso de la presente administración es proporcionar un mejor servicio eléctrico a precios competitivos, incrementar la cobertura nacional y transparentar los subsidios. Por lo que existe la decisión de la Sener de fortalecer las instancias de regulación para garantizar la observancia de la ley y otorgar seguridad jurídica y transparencia a los participantes.

En este sentido, la Conae señaló que el financiamiento de proyectos de cogeneración, grandes y pequeños, no representa hoy en día un problema, en todo caso, el principal obstáculo es la falta de decisión y el suficiente conocimiento por parte de las empresas para llevar a cabo estos proyectos en sus instalaciones.

Por ello, aseguró que la Conae en colaboración con otras instancias del sector energético seguirán impulsando el desarrollo de estas tecnologías que al aplicarse contribuyen al crecimiento del país.

Para finalizar el año

# CIERRA BMV CON AVANCE DE 0.74

Notimex

México.- El Indice de Precios y Cotizaciones (IPC) de la Bolsa Mexicana de Valores (BMV) cerró sus operaciones de hoy con avance de 47.35 puntos, es decir, 0.74 por ciento respecto a su cierre prevaa para ubicarse en seis mil 371.84 unidades.

Durante la sesión se negociaron vía electrónica un volumen de 48.1 millones de acciones, por un importe de 643.1 millones de pesos, operadas por 72 emisoras, de las cuales 35 fueron al alza, 17 a la baja y 20 permanecieron sin cambios.

Los títulos con los mayores incrementos correspondieron a la empresa Sinkro serie "A" con 43.88 por ciento, seguida de Ica serie nominativa con 10.53 y Gupec serie "B" con 9.33 por ciento.

Por el contrario, las acciones más afectadas fueron de la empresa Sinkro serie "C" con 42.86 por ciento, seguida de Hogar serie "B" con 5.60 y Maizoro serie nominativa con 4.88 por ciento.

En cuanto a los valores más negociados en el me[rcado de] renta variable, encabezó la lista Telmex serie "L" [con ocho] millones 883 mil 817 títulos, por un importe de 142 [millones] 100 mil pesos.

Le siguió Walmex serie "V" con tres millones 216 [mil ...] acciones, por un costo de 80 millones 445 mil [pesos, y] Cemex serie CPO, con un millón 245 mil 446 pape[les, por] un monto de 57 millones 605 mil pesos.

Por sectores, registraron avance fueron Servicio[s ...] por ciento, Servicios con 1.98, Comercio con .69, [Comuni]caciones y Transportes con .64 e Industria de la C[onstruc]ción con .12, mientras las industrias Extractiv[a y de] Transformación registraron descensos de 1.22 y [...] ciento, respectivamente. En tanto, el Indice México cerró operaciones con un avance de 2.67 puntos, [o] 0.74 por ciento, respecto a su nivel anterior, para co[locarse] en 360.51 unidades.

## Boletín de Resumen de Mercado

Índice de Precios y Cotizaciones (IPC)

Principales Índices

| Índice | Cierre | Anterior | Var % | Var.Ptos. | Máximo | Hora | Mínimo |
|---|---|---|---|---|---|---|---|
| IPC | 6,419.19 | 6,371.84 | 0.74 | 47.35 | 6,422.17 | 14:59 | 6,369.42 |
| INMEX | 360.51 | 357.84 | 0.75 | 2.67 | 360.56 | 14:57 | 357.73 |
| IMC30 | 102.58 | 102.10 | 0.47 | 0.48 | 102.98 | 14:54 | 101.90 |

Datos Generales del Mercado

| Oper. | Volumen(000) | Alzas | Vol.Alza | S/Cambio | Importe(000) | Bajas | Vol. B[aja] |
|---|---|---|---|---|---|---|---|
| 2,492 | 48,168.5 | 35 | 41,536,720 | 20 | 643,156.8 | 17 | 5,470,[illegible] |

Mayor Variación a la Alza

| Emisora | Serie | Cierre | Anterior | Var.% | Var.Ptos |
|---|---|---|---|---|---|
| SYNKRO | A | 0.20 | 0.14 | 43.88 | 0.06 |
| ICA | * | 4.20 | 3.80 | 10.53 | 0.40 |
| GEUPEC | B | 16.40 | 15.00 | 9.33 | 1.40 |
| GISSA | B | 9.60 | 9.00 | 6.67 | 0.60 |
| BACHOCO | UBL | 10.80 | 10.20 | 5.88 | 0.60 |
| ASUR | B | 13.55 | 12.90 | 5.04 | 0.65 |
| VALUEGF | O | 1.79 | 1.71 | 4.68 | 0.08 |
| PEPSIGX | CPO | 9.30 | 9.00 | 3.33 | 0.30 |
| GCARSO | A1 | 29.88 | 29.00 | 3.03 | 0.88 |
| GEO | B | 13.80 | 13.40 | 2.99 | 0.40 |

Mayor Variación a la Baja

| Emisora | Serie | Cierre | Anterior | Var.% | Var[.Ptos] |
|---|---|---|---|---|---|
| SYNKRO | C | 0.12 | 0.21 | -42.86 | [illegible] |
| HOGAR | B | 2.36 | 2.50 | -5.60 | [illegible] |
| MAIZORO | * | 1.95 | 2.05 | -4.88 | [illegible] |
| GOC | B | 6.00 | 6.25 | -4.00 | [illegible] |
| ARCA | * | 22.80 | 23.50 | -2.98 | [illegible] |
| GMEXICO | B | 9.30 | 9.48 | -1.90 | [illegible] |
| BIMBO | A | 18.50 | 18.75 | -1.33 | [illegible] |
| GMODELC | C | 20.87 | 21.12 | -1.18 | [illegible] |
| ALFA | A | 10.70 | 10.82 | -1.11 | [illegible] |
| FEMSA | UBD | 32.43 | 32.76 | -1.01 | [illegible] |

Más Negociadas

| Emisora | Serie | Cierre | Anterior | Var. % | Var.Ptos | Vol. Acumulado | Importe Acumulado(0[00]) |
|---|---|---|---|---|---|---|---|
| TELMEX | L | 16.07 | 15.94 | 0.82 | 0.13 | 8,883,917 | 142[illegible] |
| WALMEX | V | 25.00 | 24.83 | 0.68 | 0.17 | 3,216,101 | 80,[illegible] |
| CEMEX | CPO | 46.22 | 46.27 | -0.11 | -0.05 | 1,245,446 | 57,[illegible] |
| AMX | L | 8.96 | 8.93 | 0.34 | 0.03 | 5,867,176 | 52,[illegible] |
| GFBB | O | 8.55 | 8.32 | 2.76 | 0.23 | 5,307,716 | 45,[illegible] |
| TLEVISA | CPO | 19.50 | 19.21 | 1.51 | 0.29 | 1,751,100 | 34,[illegible] |
| GRUMA | B | 8.15 | 8.15 | 0.00 | 0.00 | 2,571,800 | 20,[illegible] |
| GMODELO | C | 20.87 | 21.12 | -1.18 | -0.25 | 964,318 | 20,[illegible] |
| WALMEX | C | 21.90 | 21.90 | 0.00 | 0.00 | 885,069 | 19,[illegible] |
| GFINBUR | O | 10.83 | 10.60 | 2.17 | 0.23 | 1,585,700 | 17,[illegible] |

Paquetes Negociados

| Emisora | Serie | Importe(000) | Ho[ra] |
|---|---|---|---|
| GRUMA | B | 20,782.5 | 13:[illegible] |
| TELMEX | L | 11,985.0 | 11:[illegible] |
| AMX | L | 8,304.[illegible] | 13:[illegible] |
| AMX | L | 7,010.1 | 13:[illegible] |
| GFBB | O | 6,070.[illegible] | 11:[illegible] |
| TLEVISA | CPO | 5,560.4 | 10:[illegible] |
| CEMEX | CPO | 5,097.[illegible] | 13:[illegible] |
| CEMEX | CPO | 4,946.[illegible] | 12:[illegible] |
| TELMEX | L | 4,797.[illegible] | 13:[illegible] |
| TELMEX | L | 4,774.4 | 13:[illegible] |

...ersiones encontradas

# ...EU no descarta ...ga de Bin Laden

...n el ministerio afgano ...a, Bin Laden ...Pakistán y está ...protección de ... del líder islámico ...azalur Rehman

...Page y Brian Williams

...WASHINGTON, dic 27 (Reuters) ...l jueves que Osama bin Laden ... pero el jefe de un grupo islámico ... Kabul ofrece refugio al hombre ...mundo rechazó enfáticamente la

...de Defensa de Estados Unidos, ..., no descartó que Bin Laden, el ...oso de los ataques suicidas del ... en Nueva York y Washington, ...ganistán hacia otro país, pero dijo ... de prestar atención a las versio... ...adero.

...os seis, siete, ocho, 10, 12 versio... ...ada día. Dejé de prestarles aten... ...eld a los periodistas en el Pentá...

...ministerio afgano de Defensa, Bin ...Pakistán y está bajo la protección ...l líder islámico Maulana Fazalur ...udó a crear el Talibán, el derroca... ...adical al que Estados Unidos acu... ...gio al disidente de origen saudita. ...a y sus hombres ya no están aquí", ...z del ministerio, Mohamad Habeel, ...revelar sus fuentes y dijo no saber ...Pakistán se encontraba Bin Laden ...resenta al principal integrante del ...la Alianza del Norte, que no tiene ...s con Pakistán. Rehman negó la

...o, en una muestra de lo escurridizo ... Bin Laden, un funcionario de ...rango reveló que desde que Was... ...ó sus ataques contra Afganistán ... fuerzas nunca han estado lo bas... ...ilitante islámico como para atacar ...

...nidos nunca tuvo información de ...e la que se pudiera actuar de inme... ...l paradero de Bin Laden desde el ...u campaña militar en Afganistán el ...o el funcionario de defensa de alto

...biéramos tenido, lo habríamos atra... ...ncionario, que pidió no ser identi...

...a enviado soldados y paramilitares ...ontera con Afganistán -de 2.400 ...extensión- y ha arrestado a cientos ...de Bin Laden que han tratado de ... de ellos han sido entregados a ...

...CINA DE BIN LADEN

...deocinta transmitida el jueves por el ...ón Al Jazeera, de Qatar, Bin Laden ...s Unidos se derrumbará, no importa ...o muerto, ya que los musulmanes ... "despertado" y están conscientes ...

...a había divulgado el miércoles frag... ...saje, de 34 minutos de duración, en ...en acusó a Occidente de "un indes... ...e Cruzado hacia el Islam".

... Jazeera, la más reciente dosis de ...idental fue enviada por correo des... ...ero permaneció intacta por dos días ...torio de una secretaria hasta que ...cubrió.

...tador del canal dijo que es posible ...ra grabada en el mes sagrado musul... ...án, ya que Bin Laden estaba tragan... ...stantemente.

...ulmanes se abstienen de comer y ... amanecer hasta el anochecer duran... ... que culminó el 15 de diciembre.

...os que el fin de Estados Unidos es ... sea que Bin Laden o sus seguidores ... muertos, puesto que el despertar de ...ón) musulmana ha llegado", dijo Bin ...ficar a la única superpotencia del ...gil".

...dente estadounidense, George W. ... se encontraba descansando en su ...as, restó importancia a la cinta me... ...avoz, calificándola de "propaganda ..."

...ROLLO DE LA GUERRA

...ente militar, aviones estadounidenses ...n complejo que al parecer era usado ... de la derrocada milicia del Talibán ...ni, al suroeste de Kabul, dijo el Pen...

... incursión llevada a cabo en la madru...gada del jueves, hora local, al menos dos bombarderos B-52 y un avión artillado AC-130 destruyeron el amurallado complejo usando bombas de precisión y municiones convencionales, dijo el portavoz del Pentágono almirante Craig Quigley.

El general de la Fuerza Aérea Richard Myers, jefe del Estado Mayor Conjunto, dijo en un informe del Pentágono que Estados Unidos tenía "muy buenos indicios de que el complejo estaba habitado por dirigentes del Talibán".

Myers dijo no tener conocimiento de una versión no confirmada procedente del área de que unos 40 aldeanos murieron en un bombardeo nocturno estadounidense.

"El ataque se llevó a cabo cuando la gente estaba durmiendo", declaró una fuente tribal, al citar a testigos de la aldea de Naka.

La fuente, según la cual los aldeanos eran partidarios del nuevo gobierno interino, indicó que 40 personas murieron, unas 60 resultaron heridas y 25 casas fueron destruidas.

"Ni Osama ni ningún otro extranjero está en nuestra aldea", aseguró un residente. La Agencia Islámica Afgana, con sede en Pakistán, colocó la cifra de muertos en 25.

Unos 10.000 refugiados afganos han regresado desde el domingo al sur de Afganistán a través del pueblo fronterizo paquistaní de Chaman.

Pero los fugitivos combatientes de Al Kaidah y bandidos que se aprovechan de la situación aún caótica en algunas regiones, representan una amenaza al creciente número de refugiados que regresa a Afganistán.

Guantanamera

# Viajarán al caribe presos de Al Kaidah

Por Claire Soares /Reuters

WASHINGTON.-Estados Unidos está planeando convertir su base naval en la bahía de Guantánamo, en Cuba, en un centro de detención para prisioneros del derrocado movimiento afgano Talibán y el grupo Al Kaidah, de Osama bin Laden, confirmó el jueves el secretario de Defensa, Donald Rumsfeld. "Estamos haciendo preparativos para mantener a detenidos allí", explicó Rumsfeld a los periodistas en una conferencia de prensa en el Pentágono. El secretario de Defensa aclaró, no obstante, que no existen planes para llevar a cabo juicios militares en la base naval, que se extiende sobre un territorio de 116 kilómetros cuadrados en el sudeste de Cuba.

Algunos analistas políticos opinaron que la decisión de llevar a la base estadounidense en Cuba a militantes islámicos podría provocar la ira del presidente de la isla caribeña, Fidel Castro. Sin embargo, Rumsfeld expresó: "No anticipamos ningún problema con el señor Castro en ese aspecto" y dijo que la base naval en Cuba "es el lugar menos malo que podríamos haber elegido".

Un portavoz de la instalación militar estadounidense había dicho el jueves anteriormente que el personal de la base naval está preparándola para albergar a un grupo de prisioneros de Al Kaidah y el Talibán que podrían ser trasladados allí desde Afganistán. La Base Naval de Guantánamo fue usada a mediados de la década de 1990 para albergar a miles de refugiados cubanos y haitianos, y en 1999 se estudió utilizarla como hogar temporal para algunos de los refugiados de la provincia yugoslava de Kosovo, pero esta idea nunca se materializó. El portavoz de la base naval, el suboficial Richard Evans, dijo que la idea de traer prisioneros de la guerra afgana a esa instalación había sido discutida durante algún tiempo. "Probablemente estamos más avanzados en esto de lo que la gente podría pensar", expresó. "Estamos haciendo una revisión para asegurarnos de que tenemos condiciones para hacerlo, que lo que pueda ser usado esté en buenas condiciones", indicó Evans. "Esto incluye celdas que fueron construidas para los individuos problemáticos durante la crisis de los refugiados cubanos y haitianos", agregó.

El acceso a la base -que durante mucho tiempo ha sido un punto de fricción en las tensas relaciones entre Estados Unidos y Cuba- sólo puede hacerse a través de las fuerzas armadas estadounidenses.

El perímetro de la base está custodiado por cientos de infantes de la Marina estadounidense y las tropas cubanas vigilan la instalación de cerca desde sus propias posiciones. Las fuerzas estadounidenses en Afganistán mantienen bajo su custodia a 45 militantes del derrocado movimiento Talibán y de la red Al Kaidah (La Base) liderada por el fugitivo islámico de origen saudita Osama bin Laden, a quien Washington culpa de los atentados del 11 de septiembre.

Ocho detenidos que se encuentran a bordo del buque USS Peleliu y 37 en un campamento cercano al aeropuerto de Kandahar están siendo interrogados para determinar el papel que desempeñaron bajo el régimen Talibán, señaló el Jefe del Estado Mayor Conjunto de Estados Unidos, general Richard Myers.

La cifra total de miembros de Al Kaidah y el Talibán que están prisioneros en cárceles de Afganistán es de "cerca de 7.000", explicó el portavoz de la coalición liderada por Estados Unidos, Kenton Keith, en una conferencia de prensa en Pakistán. Algunos de esos prisioneros podrían engrosar el grupo de 45 que son interrogados actualmente a bordo del buque de la Marina estadounidense y en el campamento cerca de Kandahar, señaló.

Tras década de cambio fijo

# Argentina inicia el camino de la devaluación

Por Alejandro Lifschitz
Reuters

BUENOS AIRES.- Tras una década de cambio fijo, Argentina iniciará el camino de la devaluación en dos semanas con la puesta en circulación de una nueva moneda que flotará libremente y que el gobierno usará en principio para pagar parte de los salarios de los empleados públicos.

El nuevo billete verá la luz en medio de una fuerte puja dentro del gobernante peronismo, cuyas facciones ya comenzaron a pelearse por un lugar en las elecciones presidenciales de marzo, de las que surgirá el mandatario que complete hasta el 2003 la gestión que dejó trunca Fernando de la Rúa.

Mientras los dirigentes del partido que lleva sólo seis días en el poder se lanzaban dardos, en las calles de Buenos Aires los angustiados ahorristas le daban la espalda al feriado cambiario y buscaban protegerse de la devaluación que se aproxima comprando dólares en el mercado paralelo.

Incluso algunas casas de cambio abrieron ilegalmente sus puertas para atender la creciente demanda de dólares, los que se conseguían a 1,40 pesos por unidad, equivalente a una devaluación del 28,5 por ciento.

Asimismo, en el primer día de operaciones parciales tras un feriado bancario que comenzó el viernes, otros ahorristas hacían colas en las puertas de un puñado de entidades financieras.

En un gesto que se parece más a manotazos de ahogados, algunos pocos incluso trataban de aprovechar las operaciones autorizadas -sólo transferencias interbancarias, no retiros de efectivo- para tratar de salvar lo que ya parece difícil: los ahorros.

Aunque el presidente interino, Adolfo Rodríguez Saá, prometió que no devaluará el peso, tema que causa horror en una Argentina con una larga historia de inflaciones, nadie parece creerle.

De hecho, el "argentino", la nueva moneda que cotizará libremente mientras el peso mantendrá su paridad con el dólar, sólo es una fórmula menos traumática de abandonar el régimen de cambio fijo a medida que se imponga como billete de uso cotidiano, según reconoció el propio gobierno.

Aunque un peso siga valiendo un dólar, los consumidores se deberán manejar mayormente con la nueva moneda, la cual se devaluará apenas toque la calle, según los analistas.

Una fuente de alto rango del gobierno admitió en condición de anonimato que la intención del gobierno es que "el argentino sea la primera moneda" en el país.

En tanto, el secretario Legal y Técnico de la Presidencia, Luis Luquiños, interrogado sobre cuándo entrará en circulación el argentino, dijo: "Estamos hablando de 15 días. Estamos hablando de mediados de enero".

El funcionario agregó que el proyecto de ley para crear el argentino será remitido al Congreso -controlado por el peronismo- a más tardar el viernes, con lo que podría ser debatido el lunes.

Dentro del peronismo hay consenso para aprobar la nueva moneda, a pesar de que las facciones en que se está dividiendo día a día agudizan sus disputas por el poder.

El plan de Rodríguez Saá, cuyo otra piedra angular es la suspensión de los pagos de la deuda externa para su renegociación, busca resucitar una economía estancada desde 1998, en la que el desempleo y la pobreza dispararon un estallido social que la semana pasada obligó a renunciar a De la Rúa.

El jueves, el mandatario logró su primer reconocimiento en el mundo financiero internacional al recibir una carta del director gerente del Fondo Monetario Internacional, Horst Koehler, en que expresó que el organismo "permanece dispuesto a trabajar en conjunto" con el gobierno argentino. El espaldarazo del FMI, que había roto en noviembre las relaciones con la administración de De la Rúa por el mal manejo fiscal, es fundamental para llevar adelante la reestructuración de la deuda externa.

Rodríguez Saá dijo el jueves por la noche en un programa de televisión que mantuvo una conversación telefónica con la vicedirectora gerente del FMI, Anne Krueger, a quien le pidió "comprensión" sobre la crisis argentina.

Además, el presidente anunció que "en enero tendremos a una misión del FMI en la Argentina o la Argentina va a ir al FMI".

Por su parte, el canciller español, Josep Piqué, se reunió en Buenos Aires con Rodríguez Saá para expresarle que su país, el segundo inversor en Argentina, apoyará un acercamiento entre Argentina y el organismo.

La crisis generó a fines de noviembre una fuga de depósitos de los bancos, cuando los ahorristas salieron en manada a retirar sus fondos, atemorizados por una devaluación del peso.

La corrida obligó al gobierno de De la Rúa a restringir los retiros de efectivo a principio de este mes. El actual secretario de Hacienda, Rodolfo Frigeri, explicó el miércoles que podría flexibilizar las limitaciones, aunque los ahorristas deberían aceptar recibir argentinos en lugar de pesos o dólares.

PELEA POR EL PODER

Allegados a Rodríguez Saá ya dejaron transcender que el presidente no está dispuesto a abandonar el poder en abril.

"Yo creo que vino para quedarse hasta el 2003. No tengo duda en ese sentido", dijo a una radio el senador y dirigente sindical peronista Luis Barrionuevo.

En sindicalista agregó que las "medidas fuertes" que anunció Rodríguez Saá poco después de asumir la presidencia le hacían dudar de que tuviera la intención de quedarse sólo tres meses en el gobierno.

Apenas anunciado el plan de gobierno, los analistas políticos resaltaron que las medidas anunciadas no correspondían a un mandatario que sólo estará en el poder poco más de tres meses.

En algunos sectores del peronismo ya comenzó a debatirse la posibilidad de que Rodríguez Saá se presente en los comicios de marzo o que se suspendan las elecciones para que directamente extienda su mandato por dos años.

Pero también hay varios candidatos peronistas anotados para presentarse en los comicios presidenciales -que se llevarán a cabo a través de un intrincado procedimiento que permite a cada partido presentar más de un candidato- y ninguno quiere oír hablar de que el presidente se presente en la contienda.

Quedarse más allá de abril "sería desconocer la resolución de las dos cámaras del Congreso", dijo a una emisora de radio el gobernador peronista de la central provincia de Córdoba, José Manuel de la Sota, un dirigente que ya se anotó en la carrera electoral.

Rodríguez Saá fue nombrado como presidente el domingo por una Asamblea Legislativa, que también aprobó el cronograma electoral.

Por el contrario, el sector liderado por el ex presidente Carlos Menem está a favor de que el presidente siga hasta el 2003, ya que el ex mandatario sólo puede volver a presentarse como candidato una vez que hayan pasado al menos cuatro años desde que terminó su mandato, en 1999.

Gobernador por 18 años de la fiscalmente sana provincia de San Luis, el ahora presidente fue la única voz dentro del peronismo que aceptó hacerse cargo del Poder Ejecutivo apenas dos días después de la revuelta popular que dejó 27 muertos y forzó la renuncia de De la Rúa.

Con fama de buen administrador y miembro de una familia salpicada por algunos escándalos, Rodríguez Saá tiene un estilo de gobierno diametralmente opuesto a la parquedad de De la Rúa, con recurrentes apariciones televisivas, consignas populistas y fuertes referencias en sus discursos a la imagen del general Juan Perón y su esposa Eva.

# ESTA NAVIDAD HAS REALIDAD TU SUEÑO

## INVIERTE TU AGUINALDO EN:

FRACCIONAMIENTO
PUERTA DEL SOL
Una brillante decisión

Enganche desde 10%
Financiamiento hasta 5 años
5% de descuento en pago de contado

- CALLES DE CONCRETO HIDRAULICO
- AREAS PARA LOCALES COMERCIALES
- AREAS PARA ESCUELAS (KINDER Y PRIMARIA)

ALICA
PROMOTORA DE INVERSIONES DEL NAYAR, S.A. DE C.V.
AV. DEL VALLE 89 - 9 FRACC. CUIDAD DEL VALLE, TEPIC, NAY.

TELS: 214 18 02
214 18 03

Regulado por el artículo 151 de la ley de la materia
LXAL-005-081098

Meridiano

# Sociedad

JUEVES VIERNES 28 DE DICIEMBRE DE 2001 EDICION: MONICA TREVIÑO DISEÑO: IMELDA RAMIREZ

La Gloria
Galeria Restaurant
MÚSICA VIVA

## Festejada en su cumpleaños

# Patricia Ramírez de Campa

*La Dra. Patricia con sus amigas Bety Estrada, Leticia García de González, Ubaldina De León de Núñez. De pie: Estela González de López, Sara Alicia Estrada de Langarica y Olaya Candil de Gutiérrez.*

*¡Felicidades!*

…r María Ibarra
…MERIDIANO

…ic.- La distinguida …ra Patricia Ramírez de … cumplió un años más … y para festejar sus … le organizaron una … el martes 18 de …. En el restaurant «La …» se efectuó este evento, … amigas de la festejada … a desearle muchas …s y a convivir con ella durante la mañana. La doctora Patricia en ese día tan especial pudo disfrutar de la grata compañía de sus amigas, de un rico desayuno y de amena platica, además recibió de cada una de las asistentes finos obsequios.

La asistentes a la reunión fueron Bety Estrada, Leticia García de González, Ubaldina De León de Núñez, Estela González de López, Sara Alicia Estrada de Langarica y Olaya Candil de Gutiérrez.

*…uraron amor eterno*

# *…lma Gisela Ruiz Delgado e …ván David Rodríguez Morales*

… otos: María Ibarra
…NO

…ic.- La bendición nupcial les fue concedida a … Gisela Ruiz Delgado e Iván David Rodríguez Mora… el día en que se aceptaron como esposos para …da.

… acerdote bendijo a la pareja, que entre prome… amor intercambiaron miradas llenas de amor y … or el sacramento que recibían.

…na Gisela, con su juventud a flor de piel, arribó a … quia de los Sagrados Corazones de Jesús y … nvertida en una linda novia con su ajuar hermoso de color blanco impecable.

Los padres de los enamorados, José de Jesús Ruiz Cibrián, María Yolanda Delgado de Ruiz, María Guadalupe Morales de Rodríguez e Isidro Rodríguez, se unieron a las oraciones por la felicidad de sus hijos, seguros de que en su hogar reinará la armonía.

Los padrinos de honor de Alma e Iván fueron Adolfo Hernández, Celeste Rodríguez de Hernández, Armando Ruiz Cibrián y Cándida Plazola, mientras que Carlos Rodríguez y Beatriz Romero fueron los padrinos de Lazo.

Muy concurrida estuvo la ceremonia, en la que los nuevos esposos cosecharon felicitaciones de sus numerosos seres queridos. **¡ Felicidades Alma e Iván !**

**…ovios con María Guadalupe Morales de …guez e Isidro Rodríguez, papás de Iván.**

**Los recién casados con José de Jesús Ruiz Cibrián y María Yolanda Delgado de Ruiz, papás de Alma.**

**… e Iván con sus padrinos Celeste Rodríguez de …ández y Adolfo Hernández.**

**Armando Ruiz Cibrián y Cándida Plazola, padrinos de los novios**

**Con sus padrinos de lazo Carlos Rodríguez y Beatriz Romero.**

SOCIALES

# Doble festejo familiar

* María Fernanda López Henríquez recibió el sacramento del bautismo y su hermana Stefanny Denisse la Consagración

Familia López Henríquez

Benjamín López Hernández y Nadia Coldo Henríquez de López con su hija Stefanny De

Dr. Gerardo Castellanos y su esposa Ana Is López de Castellanos, padrinos de Consagra de Stefanny Denisse

Elizabeth Salazar, Xóchitl Bañuelos, Nadia Henríquez de López, Rosa Henríquez y Geisy Henríquez

Los jóvenes Benjamín López Hernández y su esposa Nadia Coldovike Henríquez de López celebraron esta navidad el bautizo y consagración de sus hijas María Fernanda y Stefanny Denisse.

La ceremonia tuvo lugar en el templo de Nuestra Señora del Carmen, el sábado 22 de dieciembre al medio día, participando como padrinos el señor Antonio Salazar y Geisy Adriana Henríquez, de bautizo de la pequeña María Fernanda. Por su parte el Dr. Gerardo Castellanos y su esposa Ana Isabel López de Castellanos fueron padrinos de Consagración de Stefanny Denisse.

Durante el ceremonial estuvieron presentes familiares y amigos del matrimonio López Henríquez encabezados por las abuelitas de las niñas señoras Herlinda Hernández y Sara María Ibarra, así como el señor Pablo Henríquez.

El mismo día por la tarde en el salón Mundo Fantástico se festejó a las niñas con una divertida fiesta infantil donde recibieron la presencia además de sus padrinos y familiare, de sus amigos quienes pasaron muy grata tarde.

**¡Muchas felicidades!**

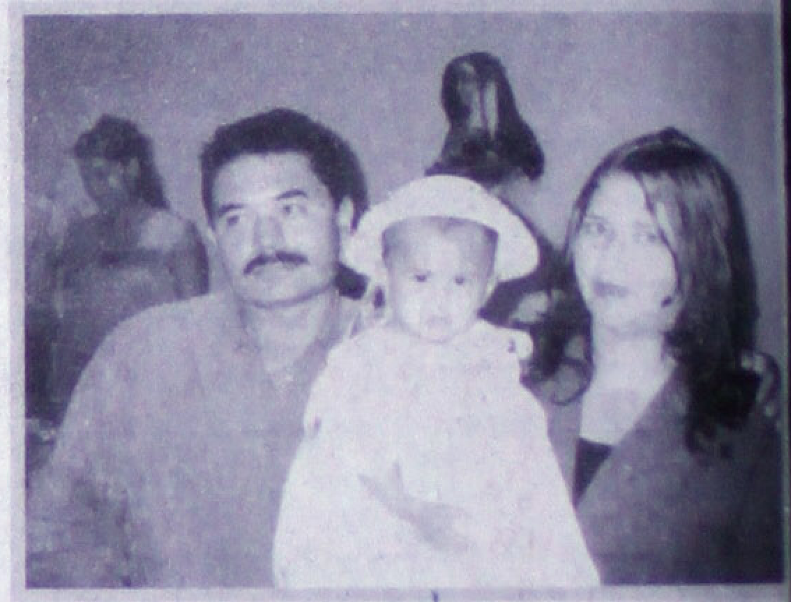

María Fernanda López Henríquez con sus padr de bautizo Antonio Salazar y Geisy Adri Henríquez

Las festejadas con sus tías y primos durante el festejo en su honor

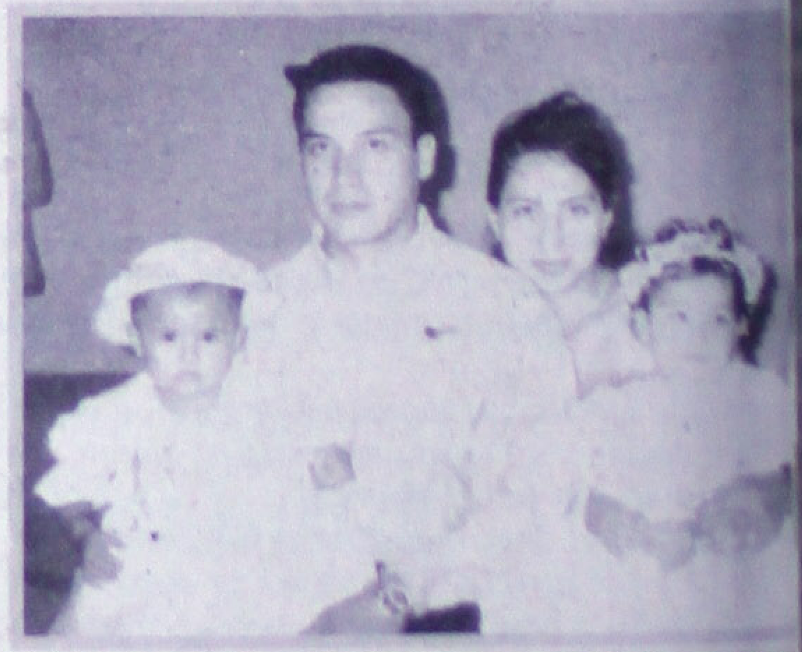

Benjamín López Hernández y Nadia Coldov Henríquez con sus hijas

Familia López Henríquez, señoras Herlinda Hernández y Sara María Ibarra y señor Pablo Henríquez, abuelos de las niñas

Dr. Gerardo Castellanos y Ana Isabel López de Castellanos con Stefanny Denisse

Feliz Stefanny Denisse posa durante su fiesta po consagración el pasado fin de semana

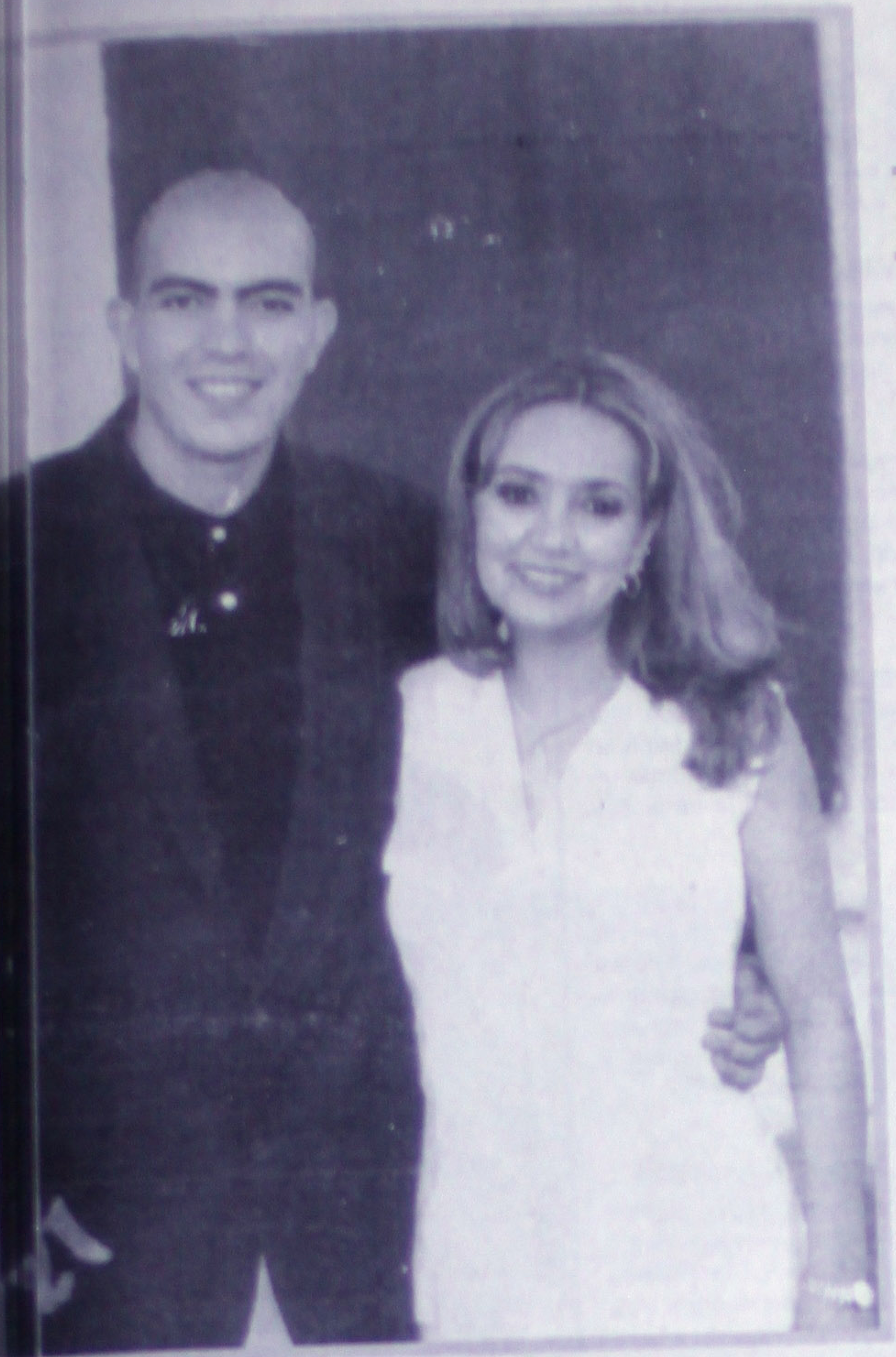

...Treviño / MERIDIANO

...21 de diciembre se llevó a cabo la petición formal de matrimonio entre Rosita ...Santoyo y Abraham Murúa. Escogieron la especial fecha en que la pareja ... años y seis meses de noviazgo. Su enlace matrimonial tendrá verificativo ...ebrero del 2000, día en que Rosita cumple años. Este acontecimiento ha ...icidad a Rosita y Abraham, por lo cual tendrán una toda una celebración. Sus ...an empezado a festejar con algunas despedidas de solteros.

**¡ Muchas pero muchísimas felicidades !**

# ¡ Se casan !
# Rosita Mondragón y Abraham Murúa

## ...ltera a los 30?

...e años, han pasado sucesos, miles ...esde que la mujer contraía matrimonio ...s de edad. Lo que en aquella época ... muy natural, en estos días parece ...osible: ¡¿Casada a los 17?!

...s abuelas, y todas sus generaciones ...a meta fundamental de la mujer, era ...trimonio duradero -más que exitoso- ... vida entera a criar a los hijos y más ...nietos.

...ha llovido desde entonces, y en menos ..., se ha visto la evolución más grande ... la mujer. No sólo ha salido de ...os, plumeros, pañales y escobas ...a conquistado el mercado, la ...rte, la política y la tecnología a la ...hombre.

...jer moderna, libre de prejuicios, ...completamente a la sociedad, ...ra sus horizontes mucho más ...rimonio, el hogar y los hijos. Se ...ces, de buscar la combinación ...ntre familia, éxito profesional y ... personal, y en esta búsqueda, ... los años y a muchas les ... los 30.

... ¿cuál es la mejor edad para ...se?

...ste una edad definida o ideal para ...ltar. Después que se logra la ...sica y psicológica y llega el amor, ...momento es propicio. Lo que sí se ... claro es a dónde se quiere llegar, ...iere obtener y qué resulta más ... en la escala de los valores.

...vez que se han puesto todas las ...re la mesa, y se han subido a la ...s necesidades y objetivos en la ...resta pensar con el corazón, más ... cabeza, si se busca la felicidad. ...e trata de repetir los patrones de ... de otras personas o de cumplir ...tereotipos de la sociedad, sino de ...a las metas y principios. La mujer ...prometerse y llegar al altar, en el ... que considere oportuno pero eso ...con los miedos! Un matrimonio ...e, en el que ambos cónyuges ... sus espacios personales y donde ... amor y la comunicación, no ...e un obstáculo para la realización ...al y personal.

UNIVAM
UNIVAM
Universidad del Valle de Matatipac
UNAM
SEP NAYARIT
NUEVO Horario Nocturno
INICIO DE CURSOS 28 DE ENERO
Para trabajadores y Servidores Públicos, con colegiaturas a Tu alcance
LICENCIATURAS
- Derecho
- Administración
- Contaduría
- Psicología
Inscripciones
Grupo Educativo del Valle
Av. de la Cultura No. 30
Fracc. Cd. del Valle
Tel: 214-11-18 y 214-62-30
uvalle@tepic.megared.net.mx

Laboratorios Romano
Inicie el año saludablemente
Laboratorios Romano le ofrece un servicio de calidad en el diagnostico preventivo y oportuno para su salud. 55 años de experiencia nos respaldan. Nos enorgullece que una empresa nayarita haya recibido el diploma de excelencia en la calidad de los laboratorio a nivel nacional durante el año 2001.
DIPLOMA
COMPITE
Constancia
Aproveche nuestros paquetes de exámenes:
- Smac – Ex
- Perfil Ejecutivo
- Antigeno especifico de próstata (Mayores de 45 años)
- Papanicolau
- Detección oportuna de diabetes (Hemoglobina glicosilada)
- Perfil parcial de lipidos (colesterol, triglicéridos, colesterol de alta densidad)
Solicite informes a los teléfonos:
Matriz
(311) 212-2311, 212-7921, 216-3134
(Emiliano Zapata 33 pte. centro. Tepic, Nay.)
Sucursales
(311) 212-0301 Hospital San Vicente, Tepic, Nay.
(311) 214-2543 Sucursal Universidad, Tepic, Nay.
(327) 277-0515 Compostela, Nayarit
(327) 272-0299 Las Varas, Nayarit
(324) 241-0629 Ahuacatlán, Nayarit
Les deseamos una Feliz Navidad Y un prospero año lleno de salud.
Promoción valida hasta el 31 de enero del 2002

★★★★
Ejecutivo Inn
HOTEL - BOUTIQUE
La Creme
CAFE - RESTAURANT
LE OFRECE DIARIAMENTE DESAYUNOS BUFFET,
Mexicano
Lunes a Sábado $ 55.00 p/p.
Domingos Contamos con Platillos Extensos $ 65.00 p/p.
Buffet de Pasteles $30.00 p/p
Av. Insurgentes N° 310 Pte. Tel. 212-04-77 Tepic, Nayarit

SOCIALES

# Cómo hacerlo sentir especia

El asunto del matrimonio es el principio, y no el fin de la conquista, como pudieras pensar. Porque el hecho de que se haya casado contigo no significa que vaya a estar enamorado de por vida, si tú no le echas las ganas para que eso suceda. Y para que él siga enamorado, nada mejor que hacerle sentir que, al menos para ti, es alguien súper especial. ¿Cómo? Ojo a estos tips:

**¡Tócalo!**
El contacto físico es vital, y mucho más en una pareja. Así que abrázalo, dale un beso (o muchos), dale una palmada en la mano, apapáchalo, dale un masaje. No digo que te cuelgues de él todo el tiempo, pero sí que no dejes pasar ni un sólo día sin demostrarle cuánto lo quieres... tocándolo.

**Háblale bonito.**
Mi amor, mi vida, corazón salvaje divino, tesoro encantado... Por muy enojada que puedas estar con él, procura nunca hablarle golpeado. Y desde luego, los insultos están fuera de toda discusión.

**Echale porras.**
Ríete de sus bromas (aunque las hayas oído treinta veces), anímalo cuando se sienta decaído, celebra con él cuando tenga algún logro importante. Si logras que sienta que tú confías en él y esperas de él grandes cosas, si sabe que siempre estás ahí para animarlo, felicitarlo y echarle porras, se sentirá fantástico y muy especial.

**Imita al perro de la casa.**
A ver, ¿quién deja todo lo que está haciendo para ir a saludarlo cuando llega, en medio de grandes fiestas y cabriolas, demostrando que está muy feliz de verlo? El perro, ¿no? Bueno, ¡pues haz tú lo mismo!

**Haz lo que él no puede hacer.**
Me refiero a tareas tradicionalmente masculinas. Tú puedes cambiar los focos, llevar a verificar el carro si él no tiene tiempo, colocar los clavos para colgar un cuadro. Hay muchas cosas «masculinas» que las mujeres hacemos mucho mejor.

**Por favor... ¡arréglate!**
La pesadilla de todo hombre: una mujer que, una vez casada, se abandona, lo recibe embadurnada de crema, no se quita los pants, anda despeinada, con la cara lavada y en general, hecha una fodonga. Acuérdate que la conquista apenas comienza, así que primero muerta a que te vea desarreglada.

**Haz hogar.**
Favor de mantener tu casa arreglada, cómoda y limpia. Que no falte lo necesario, que ambos se sientan a gusto estando ahí. Tu hogar es su refugio. Si sabes hacer hogar y lo haces sentir bienvenido, siempre tendrá ganas de llegar a casa y de quedarse en ella contigo.

**Dale sorpresas.**
No esperes hasta el día de su cumpleaños o hasta cuando cumplan años o meses de casados. Dale una tarjeta nada más porque sí, cocínale a media semana su comida favorita, llévatelo a un lugar especial, téjele un suéter. El chiste es que sea sorpresa, y que se la des cuando él menos se lo espere.

**Cuida su ropa.**
Sí, ya sé que estamos en el siglo XXI. Pero eso no anula el hecho de que él no va a cuidar su ropa como podrías hacerlo tú. Y un hombre se siente muy feliz y atendido cuando encuentra siempre su ropa limpia, bien planchada y en orden. Hay cosas que siguen siendo de nosotras, a pesar de la liberación.

**Escúchalo.**
Vamos, interésate por sus cosas, escúchalo atentamente cuando te hable de sus broncas o de sus planes. Escuchar significa cerrar la boca hasta que él termine de hablar, y entonces darle tu opinión. Y no hay nada mejor en este mundo que sentir que hay alguien que siempre está dispuesto a escucharte.

**Hazle sentir que es el mejor amante del mundo.**
Esto es absolutamente vital. Todos los hombres se preocupan muchísimo por su funcionamiento sexual, al que asocian, erróneamente, con su virilidad. Así que demuestra entusiasmo y enséñale cómo puede hacerte feliz. Si él se siente seguro y pleno, admirado y amado junto a ti, lo tendrás a tu lado para siempre.

**Respeta su privacía.**
A veces tendrá ganas de estar solo. Quizá tenga un lugar que sea sólo para él, y donde no quiera que na mano (especialmente en sus papeles; odian que revuelva sus papeles). O querrá hacer algo qu incluye, como leer o escuchar música al final Respeta eso, porque la privacidad también es estar juntos.

**Dale su lugar.**
Él es tu esposo y, como tal, la persona más im del mundo para ti. Esto significa que él debe primerísimo lugar. Así que dale ese lugar que le cor de, y no formes alianzas con nadie en su cont critiques en público, ni lo minimices de ningún mo

Ahora, sí él hace lo mismo por ti, y también sentir especial, entonces les espera una larga vida felicidad...


**A Margarita Arias Castellanos
Aspirante a ser Candidata a
Diputada por el Primer Distrito**

Eres mujer consciente del privilegio de la vida;
eres alguien para responder por ello;
afloras los talentos que Dios te ha regalado,
permaneciendo cerca de los que demandan ayuda.

Fuiste en 1973 galardonada;
la Mujer del Año te designaron,
en reconocimiento a tu labor desinteresada,
siendo útil a los más desamparados.

Coordinaste después a miles de mujeres,
provocando un movimiento sin precedentes;
tributando a la revolución del cambio;
que paulatinamente logra avances
que se están cristalizando.

Has luchado por impulsar a las mujeres;
entendida que son agentes esenciales
para que existan también mejores hombres,
y juntos forjar una humanidad realmente sensible.

Hoy das ejemplo de tu gran cuantía,
tienes el coraje de elegir un camino nuevo,
iniciaste la marcha al ascenso significativo,
con pasos firmes expandiendo tu energía.

Aspiras a ser Candidata a Diputada por el Primer Distrito;
ignorando el fracaso y al mundo decadente,
como el ave que requiere de alas para emprender el vuelo,
precisas de nuestra ayuda para impulsarte.

Demandamos de más mujeres en el Congreso,
que desarrollen un auténtico compromiso,
en el Poder Legislativo habrá una mujer panista;
con nuestro apoyo serás tú, amiga Margarita.

**"UNETE AL EQUIPO DE MAGO"**

**Profra. María Teresa Chávez Silva.**

**Hotel San Jorge**
**Su hogar en Tepic**

*En el corazón de la ciudad y con la mejor ubicac cerca de los centros financieros.*

Ofrece:

- Habitaciones totalmente equipad con todos los servicios y comodid
- Aire acondicionado y ventilador de
- T.V. Vía Satélite, control remoto
- Teléfono con larga distancia nacional e internacional
- Salón para Eventos.
- Amplio estacionamiento privado
- Restaurant Bar "Maxim"
- Bar "La Herradura"
- Servicio de banquetes de acuerdo a sus necesidades
- Atención personalizada.
- Sábados y domingos, promoción especial en habitaciones

**Habitación Doble**
**$270.00**
MÁS IMPUESTO

**¡VISITENOS!**
Porque en Hotel San Jorge....
Le queremos bien.

**Aceptamos todas las tarjetas de crédito**

**Reservaciones: Teléfono y Fax: 01(3)212-13-24, 212-17-09 con 6 line**

# Deportes!

Meridiano



## XICO Y EL VADOR RAN ALS DE SPETO PARA ATMALA

a, 27 Dic .- El técnico de guatemalteca l uruguayo Ju- Cortés, afirmó xico y El Sal- án rivales de durante la dición de la ro, que comen- ero próximo equipos son ri- hay que respe- tambiéndeben nos tienen que porque hemos duropara este aseguró el se- der durante amientos del o «chapín» do con Cortés, to azteca viene proceso de tra-

el que consiguió o boleto por el a Contederación ol (ex Concacaf) Mundial que rará en Corea del apón el próximo tanto, los vecinos reños llevan más hotrabajando en eso de seleccio- cual los hace un osumamente or-

bargo, consideró s guatemaltecos n deben ados en cuenta y ucho respeto por e ambos cuadros, están trabajando alizar un excelen- apel en el egional

s los equipos de- pensar que debe mucho respetopor ales, ya que será mpetencia de alto estimóel timonel elección de Guate- Recordó que desde rcoles comenzó el con 26futbolistas cados de cara a los os de fogueo que ndráantes de partir Angeles, Estados s, donde será la desu grupo

emala tiene progra- s dos encuentros a selección deCuba s y el nueve de ene- o ante el combina- ndialistade Ecuador uayaquil el 16 de y otro más en esta altrente a la oncena amerún

peramos tener un conjunto y ver cómo el grupo conel positi- o que se tiene ante ompetencia que se ina», puntualizó el enador.

# FUTBOL EN CRISIS

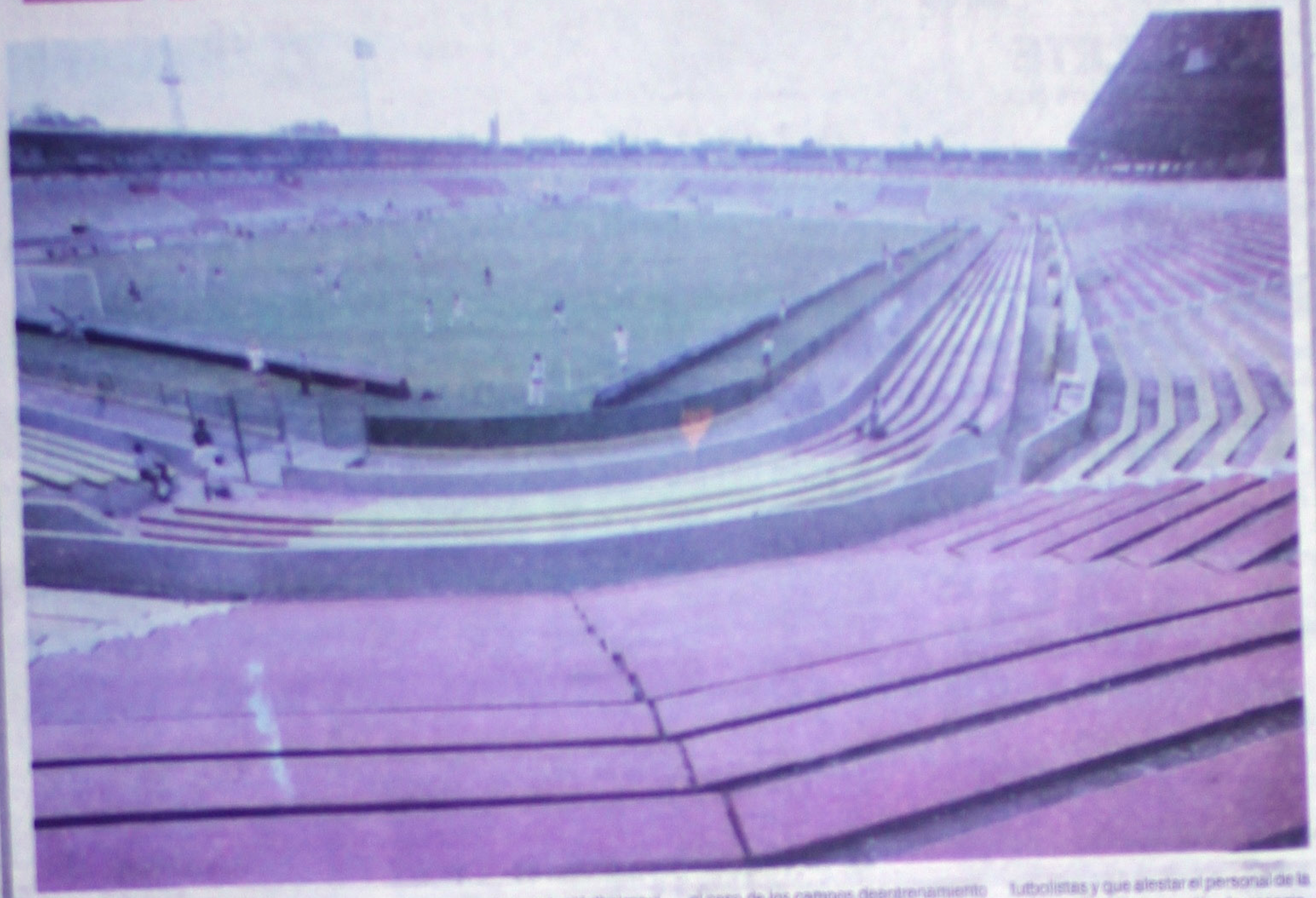

## PREOCUPA A DIRECTIVOS BAJA ASISTENCIA A LOS ESTADIOS DE FUTBOL

México, 27 Dic (Notimex).- Alejandro Bocardo, vicepresidente del Necaxa, manifestó que sonpreocupantes los bajos índices de asistencia en partidos delcampeonato mexicano, así que se debe buscar la descentralización parallevar clubes a plazas futboleras como ya sucedió con Veracruz, nuevacasa del Irapuato, Ciudad Juárez, Tijuana, o incluso Yucatán

La baja asistencia a los estadios «es uno de los principalesmotivos para el cambio de sede a Aguascalientes. Es lamentable que noconcurra la afición al estadio, porque es parte importante de losrecursos de los clubes, cuya economía se ve lesionada por estasituación»

El directivo percibió que el aficionado mexicano ha perdido elgusto de ir a los partidos y que ante ello la única respuesta estrabajar «para elevar los niveles de calidad de nuestro futbol, losniveles de espectáculo que demanda el futbol mexicano»

Bocardo indicó que pese a que ya se inició el proceso dedescentralización, en el caso explícito de la capital donde hay cincoequipos, «me extraña que en una ciudad con más de 20 millones dehabitantes no puedan ir a los estadios 250 mil personas. Se tiene queseguir trabajando, trayendo figuras y un buen espectáculo alaficionado»

En relación a esto, señaló que debe protegerse al jugador, que esprincipal protagonista de nuestro futbol y que escuchó con atención lasolicitud hecha por los técnicos José Luis Trejo y Manuel Lapuente enel sentido de que debe acabarse con los torneos cortos y volver a loslargos

«Con la participación que ahora tienen los clubes mexicanos entorneos internacionales se notó que no estamos acostumbrados a tenerdos o hasta tres partidos en una semana y Necaxa lo padeció, así quehay que analizarlo y llevarlo a la mesa», indicó

Dijo que será bastante costoso el movimiento de llevarse al Necaxahacia Aguascalientes, pues simplemente en el caso de los campos deentrenamiento deberán contar con un nuevo lugar para hacerlo, cuandoactualmente cuentan con unas instalaciones con varias canchas

Arias desconoce qué sucederá con los campos de práctica del club,una vez que en junio de 2003 se marchen a la ciudad hidrocálida, esoserá decisión de la empresa propietaria del equipo, Televisa

Informó que un simple trámite burocrático, que se ha complicadoporque el personal de la Secretaría de Gobernación se encuentra devacaciones, es lo que ha impedido que los colombianos Carlos Castro y Carlos Gutiérrez se reporten a entrenar con el Necaxa

El directivo indicó que recién charló con los dos jugadores,quienes se encontraban en la embajada de México en Colombia y queigualmente se habló con la cónsul para solicitar la agilización del trámite

Bocardo expuso que aparte de la visa que debe expedir la embajadamexicana en el país sudamericano, ellos necesitan un documento dondeanuncie la integración al país, en México, de los futbolistas y que alestar el personal de la Secretaría de Gobernación de vacaciones, hanbuscado a las autoridades respectivas para realizar el trámite

Carlos González, medio de contención, y Carlos Castro, lidergoleador en la liga colombiana, proceden del Millonarios y estarán unaño a préstamo con opción a compra con Rayos

«Yo quisiera que estuvieran aquí el sábado, pero la burocracia nosdetiene. Las condiciones del contrato ya están puestas y aceptadas porellos, sólo falta que lleguen y firmen», dijo Bocardo

En cuanto a la posible salida del medio de contención Markus López,manifestó que han variado las circunstancias porque ahora el Puebla,club al que iría el jugador, ha manifestado su interés por hacerválida la opción de compra del portero Christian Martínez y dellateral José María Higareda, quienes han estado a préstamo con elcuadro camotero

Agregó que Raúl Quintana, presidente del Veracruz, será quiendefina si realmente insisten en realizar un trueque con el delanteroAngel Sosa, quien iría con los jarochos, por Isaac Terrazas, quienvendría al cuadro rojiblanco

## DICE ROBERTO CARLOS QUE BRASIL ES FAVORITO PARA GANAR PROXIMO MUNDIAL

Sao Paulo, 27 Dic (Notimex).- Para el lateral del Real Madrid y dela selección brasileña, Roberto Carlos, existe la probabilidad de queBrasil se convierta por quinta ocasión en campeón de la próxima Copadel Mundo Corea del Sur-Japón 2002.

«Tenemos un 99.9 por ciento de posibilidades de ganar el Mundial yquien no crea que Brasil es favorito para ganar se equivoca», declaróel futbolista al término de un partido en el que intervinieron otrosbrasileños a beneficio de los niños pobres de Sao Paulo organizadopor el jugador del Roma italiano, Cafú

El equipo tetracampeón del mundo sufrió en las eliminatorias paraalcanzar la clasificación, por ello ahora la «obligación» de laselección es «ganar y devolverle la alegría a los brasileños»,mencionó Roberto Carlos.

«Las eliminatorias sirvieron para aprender y para saber que esnecesario terminar de armonizar el grupo», sostuvo el lateral enreferencia a la floja campaña de su selección. Brasil en este año fue eliminada porHonduras en la Copa Américade Colombia, derrotada por Australia en la Copa Confederaciones y delprimer lugar pasó al tercero en la clasificación FIFA.

Brasil ha participado en todas las copas del mundo y es el máximoganador de títulos, con cuatro, después de haber vencido enSuecia-58, Chile-62, México-70 y EU-94.

## ASUME MALDINI DIRECCION DE SELECCION PARAGUAYA PARA MUNDIAL 2002

Asunción, 27 Dic (Notimex).- El entrenador italiano CesareMaldini llegó hoy a Asunción para firmar este jueves contrato que loligará como nuevo director técnico de la selección de Paraguay,clasificada para la Copa del Mundo Corea-Japón 2002

El presidente de la Asociación Paraguaya de Futbol (APF), OscarHarrison, y la plana mayor de su consejo directivo, estuvieron en elaeropuerto internacional Silvio Pettirossi para recibir al veteranotécnico de 69 años, poseedor de un excelente currículum profesional

«Me siento honrado por la invitación de Paraguay, que quería unentrenador italiano para su selección en el Mundial 2002», dijoMaldini en un breve saludo protocolar a la prensa local

Junto con él llegó también su ayudante de campo, el antiguointernacional italiano Giuseppe Dossena, que fue seleccionador deGhana, dado que no prosperó la venida de Antonio Cabrini, quienfiguraba como la primera opción de Maldini

Vencedor del Mundial-82 de España como asistente de EnzoBearzot, el experimentado adiestrador llevó a Italia hasta loscuartos de final en Mundial Francia 98 en los que perdió por penalesante el local, que finalmente fue el campeón

El italiano reemplazará a Sergio Markarián, destituido trasperder las dos últimas partidas eliminatorias, ante Venezuela yColombia, pese a que Paraguay ya estaba clasificada para el Mundialdel año entrante

Paraguay jugará en el grupo B del Mundial junto con España,Eslovenia y Sudáfrica, que al decir de Harrison y otros directivosson equipos «muy difíciles pero igualmente accesibles para nuestroseleccionado»

En el mismo vuelo en el que llegó Maldini a esta capital, viajóel volante ofensivo Miguel Angel Benítez, desligado recientemente delEspanyol Barcelona (España), que sería contratado en las próximashoras por el Olimpia, clasificado para la Copa Libertadores 2002

Benítez sufrió una grave lesión jugando por el Espanyol, acomienzos de la temporada 2000, que le marginó de la selección deParaguay en las últimas eliminatorias, y su presencia obedece aldeseo de jugar y estar cerca del cuadro que conducirá Maldini.

IMELDA RAMIREZ

# ...ó la III Fase
# ...ait, Primer Lugar Nacional en Frontenis en el 2001!

...DE NAYARIT

...Nayarit (28-Diciembre-2001) Este ... se caracterizó por la calidad de los ... sobre todo en la rama femenil; nos visitaron ... dialistas que asistieron al campeonato de ... en Colonia, Uruguay encabezadas por la ...ia Rosas Topete, Berenice Reyes de Puebla ...en del D.F. y que lamentablemente no pudo ...mpeonato por el fallecimiento de un familiar ... reciba nuestras condolencias.

...nor fue expresado por el presidente de la ...statal de Frontenis del estado de Nayarit, don ... López Casillas, luego de clausurar el Campeonato Nacional Infantil y Juvenil que se llevó a efecto en el frontón de la Alameda, manifestando además su satisfacción por la organización de este evento en el cual también estuvo jugando Oscar Miguel García Partida que es nayarita pero representa a la UNAM.

Nayarit, por segunda vez consecutiva termina el año en el primer lugar por asociaciones, según la puntuación obtenida en este campeonato y cerramos el año con la gran satisfacción de haber cumplido y damos las gracias a todo el equipo que forma esta Asociación de frontón del Estado de Nayarit, al Instituto Nayarita del Deporte y la Juventud, a la Confederación Deportiva Mexicana, y al XXXV Ayuntamiento de Tepic.

Los resultados en el Campeonato Nacional Juvenil en su tercera fase fueron los siguientes:

Cinthya Rosas Topete representó a Nayarit en el Campeonato Nacional que se llevó a efecto en la Alameda. (foto MiguelCuriel / Digital)

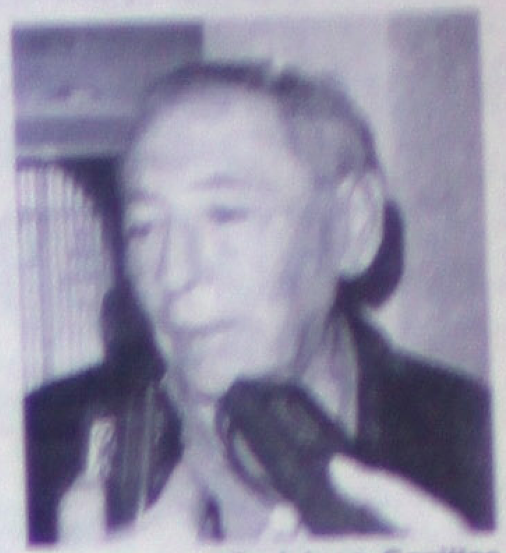

Don Raymundo López Casillas otra vez organiza un campeonato Nacional de Frontenis en la Alameda, fue un éxito. (foto MiguelCuriel/Digital)

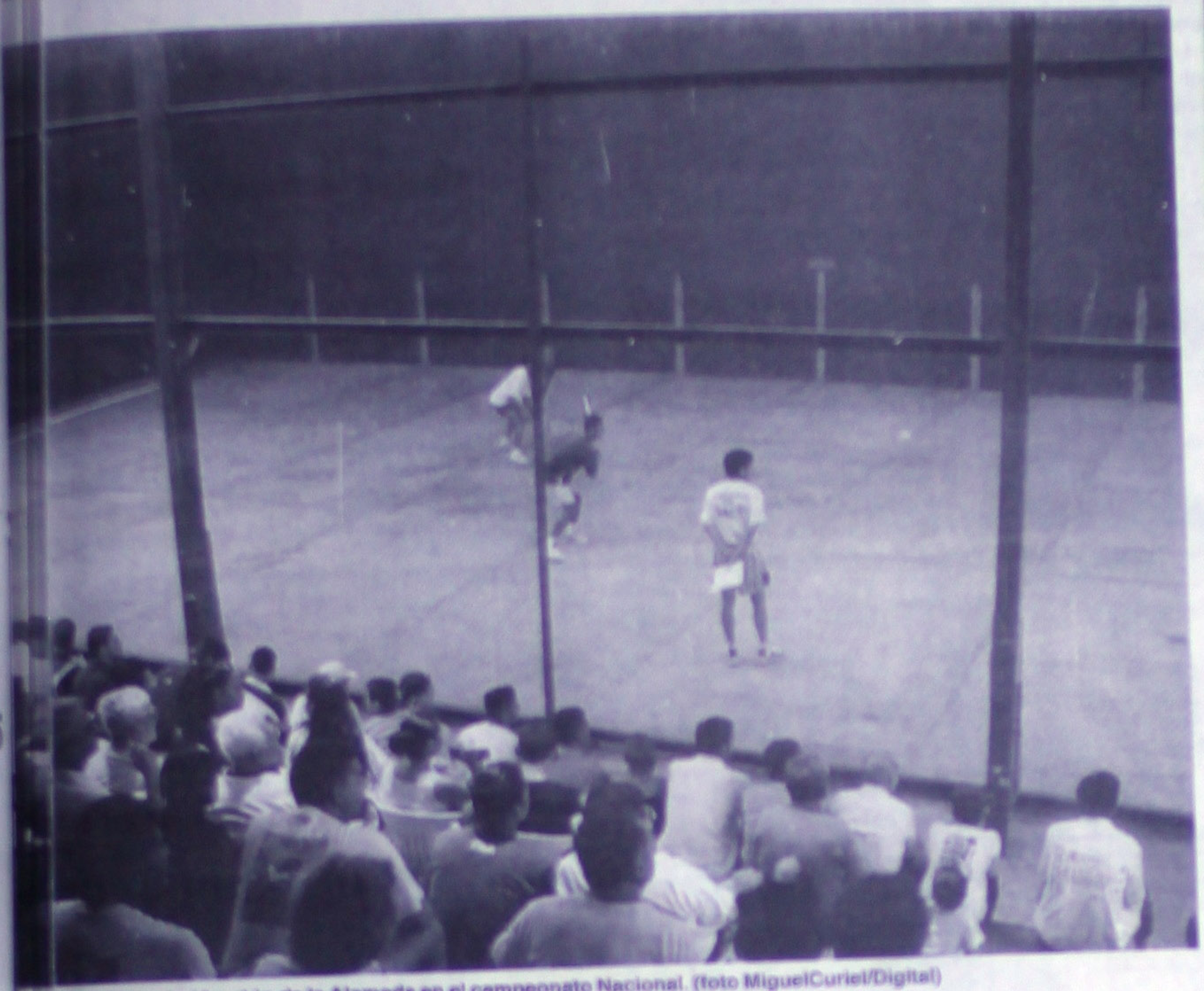

...scadas registró el frontón de la Alameda en el campeonato Nacional. (foto MiguelCuriel/Digital)


CHISPAZO

PRONOSTICOS PARA LA ASISTENCIA PUBLICA

RESULTADOS

Sorteo 420 Jueves 27 de Diciembre de 2001

7 11 17 20 23

| LUGAR | ACIERTOS | GANADORES | PREMIO INDIVIDUAL |
|---|---|---|---|
| 1er. | 5 NUMEROS | 10 | $ 43,078.22 |
| 2do. | 4 NUMEROS | 985 | $ 437.34 |
| 3er. | 3 NUMEROS | 16,434 | $ 17.21 |

No. DE PREMIOS 17,429 — TOTAL A REPARTIR $ 1'144,391.24

SORTEOS MARTES, JUEVES Y SABADOS A LAS 21:00 HRS.

PCS COM EL ENLACE Más Seguro

2X1

amigo Kit

telcel Digital PCS

NUEVO MODELO

NOKIA 3320 — MICROTAC O SIMILAR Con $550 tiempo aire — ¡POR LOS 2! $1,349 mas iva — con $300 tiempo aire

PANASONIC TX210 — MICROTAC O SIMILAR Con $550 tiempo aire — ¡POR LOS 2! $1,849 mas iva — con $300 tiempo aire

NOKIA 252 — MICROTAC O SIMILAR Con $550 tiempo aire — ¡POR LOS 2! $499 mas iva — con $400 tiempo aire

NOKIA 5125 — MICROTAC O SIMILAR Con $550 tiempo aire — ¡POR LOS 2! $649 mas iva — con $500 tiempo aire

NOKIA 8260 — MICROTAC O SIMILAR Con $550 tiempo aire — ¡POR LOS 2! $2,449 mas iva — con $600 tiempo aire

STAR TAC 3000 — MICROTAC O SIMILAR Con $550 tiempo aire — ¡POR LOS 2! $549 mas iva — con $550 tiempo aire

ERICSSON 788 — MICROTAC O SIMILAR Con $550 tiempo aire — ¡POR LOS 2! $849 mas iva — con $300 tiempo aire

ERICSSON T 18-d — MICROTAC O SIMILAR Con $550 tiempo aire — ¡POR LOS 2! $1,049 mas iva — con $1000 tiempo aire

NOKIA 918 — MICROTAC O SIMILAR Con $550 tiempo aire — ¡POR LOS 2! $299 mas iva — con $100 tiempo aire

NOKIA 6120 — MICROTAC O SIMILAR Con $550 tiempo aire — ¡POR LOS 2! $1,049 mas iva — con $1000 tiempo aire

ERICSSON 600/668/300 — MICROTAC O SIMILAR Con $550 tiempo aire — ¡POR LOS 2! $379 mas iva — con $550 tiempo aire

¡NUNCA ANTES VI$TO!

Al contratar un Teléfono Celular, en cualquier plan tarifario y cubriendo todos los requisitos de Telcel y Pcs

¡NO PAGAS DEPO$ITO!

MOTOROLA V 60T

Contratando Desde plan clásico (Incluye 50 minutos) $240 mas iva

= $499 mas iva

PREGUNTE POR DESCUENTO SORPRESA

MATRIZ: Av. México No. 181-a sur, Col. Centro Tel: (013) 210 0188, 2 10 0488

Zapata 30-a, Centro La Peñita de Jaltemba, Nayarit Tel: 01-327-40474

Hidalgo No. 18 Int. 1 Plaza Democratica Tepic, Nayarit

Puebla No. 168 Centro, Tepic Tel. (01 3) 232 9235

Av. Tecnologico 3996 ote Col. Miguel Hidalgo Fte. a Monumento a Colosio

Micro plaza Magnolia Loc. 19, Col. San Juan Tepic, Nayarit Tel 044-32-600600

Hidalgo 238-a pte. Centro, Ixtlan del Rio, Nayarit 01-324-324-98

Morelos 94-a Centro, Jala, Nayarit Tel 01-327-60875

Av. Jacarandas 93-a Col. San Juan, Tepic, Nayarit

Juárez 6 ote. Centro, Ahuacatlan, Nayarit Tel 01-324-10161

Av. Prisciliano Sanchez No. 3 sur Centro, Tepic, Nayarit Tel 01-32010-0518

Modulo: Plaza Colonial, Entre Veracruz y esq. Zapata

Revolución No. 17 Las Varas, Nayarit

IMELDA RAMIREZ

## Recordar es Vivir

# La Afición siempre es la que manda: Martín Lizarraga

### *Contrató a Fernando Valenzuela

### *Antes se ofrecía Pelota de Calidad

**Roberto Zazueta López**
**MERIDIANO/Especial**

Platicar con el "Cafetero Mayor" con Martín Lizarraga es una oportunidad de recordar los buenos tiempos del Rey de los Deportes en aquella Liga de Béisbol Invernal del Noroeste, cuando se llenaba en su totalidad el parque municipal, inclusive se dotó de tribunas extras metálicas aledañas a las actuales, que corrían hasta el fondo del jardín izquierdo, además muchos aficionados a la pelota caliente se quedaban sin lugar en los juegos de béisbol de gran calidad, que brindaron peloteros de la talla de Timoteo Gamundi, Chema Leal, Wenceslao González, Alfonso "Houston" Jiménez, José Elquezabal, Los Peralta, Luis Alonso Mendoza, José Luis Naranjo y muchos peloteros más que estuvieron jugando con los "cafeteros" de Tepic, que le dieron brillo a la liga, con su inigualable calidad al ser jugadores consagrados en la Liga Mexicana AAA y en la Liga Mexicana del Pacífico.

En una gira relámpago, iniciamos un tour en Aticama, para deleitear el paladar saboreando los ricos ostiones; de ahí pandeó la bota rumbo al Puerto Neogallego, a San Blas, con la idea firme de entrevistar a Martín Lizarraga, que en esos días tiene bastante trabajo atendiendo a los turistas que visitan las playas nayaritas, en busca de un descanso placentero. Arribamos al Hotel Marino Inn después del mediodía, y tuvimos la suerte de encontrar a Martín y la entrevista, después de los saludos correspondientes no podía esperar.

Meridiano: Martín, ¿qué fue lo que te motivó en aquellos años a entrar al béisbol profesional?

M.L.: ¿estás hablando cuando inicié en el béisbol?...fue una cosa sin querer, queriendo, como dice el dicho, ¿no? Fue una cosa y una situación en que nos juntamos el Dr. Petronilo Díaz Ponce y un servidor para hacer el béisbol de Nayarit, en aquel entonces, fue en 1969, cuando ingresamos cuatro equipos, de ahí fue creciendo, al año éramos seis, al otro éramos ocho y así fue como iniciamos en el béisbol.

Meridiano: En un principio, ¿cuáles eran las expectativas en cuanto a la calidad de pelota que se le iba a ofrecer al aficionado?

M.L.: Mira, la idea de nosotros era que hubiera béisbol a como diera lugar, sin embargo fue creciendo la liga, la calidad del pelotero y siempre pensamos en profesionales cien por ciento, no como los que traen ahora, esto fue un hecho, cuando iniciamos, lo hicimos con miras grandes, no con un béisbol mediano o mediocre como el que estamos viendo ahorita.

Meridiano: se piensa que el béisbol actual es una liga instruccional, el béisbol de aquel entonces se instrumentó para que fuera un béisbol profesional, ¿cuál fue el apoyo que ustedes obtuvieron en aquel entonces de los clubes de liga Mexicana?

M.L.: Al principio no jugamos con equipos de Liga Mexicana, después tuve relaciones con los "Pericos" de Puebla, de donde me mandaban peloteros, que no iban a la liga del Pacífico, venían conmigo, pero no fue un hecho que tuviéramos el compromiso de que nos iban a mantener los peloteros, nada más, el hecho de pedir y que nos mandaran elementos que nos pudieran servir a nosotros, aquí se les pagaba todo.

Meridiano: Martín, Para la liga Mexicana AAA que intereses había para que se mantuviera vigente la Liga del Noroeste, la Liga del Centro, la Liga Veracruzana que en aquel entonces existía, ¿cual era, en sí, para los magnates de Liga Mexicana el mantener vigentes estas ligas, o que provecho se sacaba de ello?

M.L.: Nosotros jugábamos independientemente de ellos, de Liga Mexicana, Liga Mexicana del Pacífico, también jugaba independientemente, y los peloteros si no tenían chamba en el Pacífico, tenían chamba con nosotros, era una cosa de preferir trabajar a irse a su casa, en ese entonces fue difícil la cuestión del béisbol, ahorita actualmente no sé como estarán jugando, pero sé que los mantiene la Liga Mexicana a los peloteros que andan aquí.

Meridiano: En aquel entonces, ¿cuanto tuvo que invertir Martín Lizarraga por dotar al parque de béisbol de Tepic de un alumbrado?

M.L.: Fue mucho dinero, fueron dos millones y medio de pesos.

Meridiano: ¿qué representó para Martín Lizarraga la respuesta de la afición y la calidad de pelota que se ofreció en aquel entonces?

M.L.: Mucho, Representó mucho porque ya era justo que hubiera alumbrado en Tepic, le quise brindar el alumbrado a la gente, y el aficionado asistió, se tuvo que crecer las graderías ¿te acuerdas que crecí para jardín izquierdo? Y fue una época muy bonita.

Meridiano: ¿cuáles fueron los factores más importantes para que eso se diera?

M.L.: Muchos, y el principal fue el Público, es el que tiene siempre la razón, todo el tiempo, habiendo público en el parque le brindamos todo, una vez fui a traer a Wenceslao González, del estadio, jugando en la noche me fui, por Wenceslao, lo convencí, me estuve todo el día, y otro día, allá, me amanecí en Moroleón, y lo convencí de que viniera a jugar con "Cafeteros", y la gente siguió llenando el parque.

Meridiano: Martín, ha pasado el tiempo, lógicamente que en tu mente sigue vigente esa aventura tuya en el béisbol, haciendo un recuento, ¿qué fue lo que te dejó el béisbol en tu vida?

IMELDA RAMIREZ

M.L. Muchas Cosas bonitas, se aprende mucho en el béisbol, y como todo, la gente que tiene negocio le encanta el béisbol, y creo que no hay deporte más grande que el béisbol y es una cosa, que se va sobrellevando, tienes relaciones en Liga Mexicana del Pacífico, en Liga Mexicana del Bajío, Liga Mexicana AAA, y es una cosa muy bonita.

Meridiano: Una de las cosas que debe ser muy significativa para ti, independientemente de todo lo que te dejó el béisbol, el haber tenido un contrato con quien fuera después una gran estrella de Grandes Ligas, estamos hablando de Fernando Valenzuela, ¿cómo llegó Fernando Valenzuela a Tepic?.

M.L.: Yo fui y lo contraté a Etchohuaquila (Sonora), estuvo dos meses aquí, al principio se regresó, y al año siguiente vino.

Martín Lizarraga García en su tiempo le dio a Nayarit el mejor béisbol de México en la Liga Invernal del Noroeste....hoy la pelota caliente es a nivel instruccional. (Foto MiguelCuriel/Digital)

Meridiano: ¿pero que fue lo que te motivó ir a contratarlo?

M.L.: Veníamos mi cuñado Gilberto y tu servidor de los Estados Unidos, y nos metimos a Etchohuaquila, porque veíamos pasar carros y carros, la casa en donde vivía, ya te imaginarás, y ahí lo vimos jugar, lo metieron en primera Base y luego lo metieron a pitchar, y al verlo pensé a este muchachito me lo llevo yo, tenía unos catorce o quince años, y al siguiente año se vino conmigo y se le hizo el mismo contrato que a todos los peloteros, la primera vez duró dos meses, y al siguiente vino todo el año.

Meridiano: Ya que Fernando se encumbró en grandes ligas, después de que alcanzó la gloria, ¿ha tenido algún contacto?

M.L.: Ninguno, completamente.

Meridiano: ¿Marea el éxito?

M.L.: no lo sé, y lo he visto pitchar en Mazatlán, en la temporada pasada, y le he hablado lo he saludado.

Meridiano: Finalmente, Martín, toda una vida en el béisbol, nos hablabas de más de veinte años, ¿cuál es el balance que pudieras hacer, que significó para ti el haber incursionado en el béisbol?

M.L.: Lo mismo que me hizo retirarme, así con las ganas con que entré, así se termina todo, el parque era chiquito, y la gente se retiró, la afición no fue igual, como anteriormente, y última hora dos o trescientas gentes, y era difícil nómina.

Meridiano: ¿cuál sería tu deseo en ya estás retirado, ya no quieres incursio brotado de tu corazón, cual sería tu dese béisbol de Nayarit?

M.L. : A Cristerna le deseo éxito, ah alumbrado que le presté, y ojalá que teng sería bueno, pero esa pelota que se jue ahorita, no tiene nada de lo que fue la Noroeste, no tiene porque llamarse Liga Inv Noroeste, no tiene para que, la cal completamente diferente, son muchachos si acaso dan las medidas en Liga Mexicar día, no es béisbol de categoría.

Meridiano: ¿eso nos dice que tu vista es en relación las aficiones de nuestr merecen cosa mejor?

M.L.: Yo no entiendo porque Raymund Casillas) se metió en esto del béisbol, porq gusta la pelota buena, no es para que se lla Invernal del Noroeste, porque de principion meter las manos con los peloteros par simplemente a la afición que va al parque le eso no va.

Así finalizó esta larga charla con Lizarraga García, el hombre que le dio al bé Nayarit el mejor lugar que ha tenido, por la que se mostró en la Liga Invernal del Noro prueba se dio siempre con los llenos magist el Parque Municipal de Béisbol de Tepic.

MEGACABLE
lo que tú quieres ver

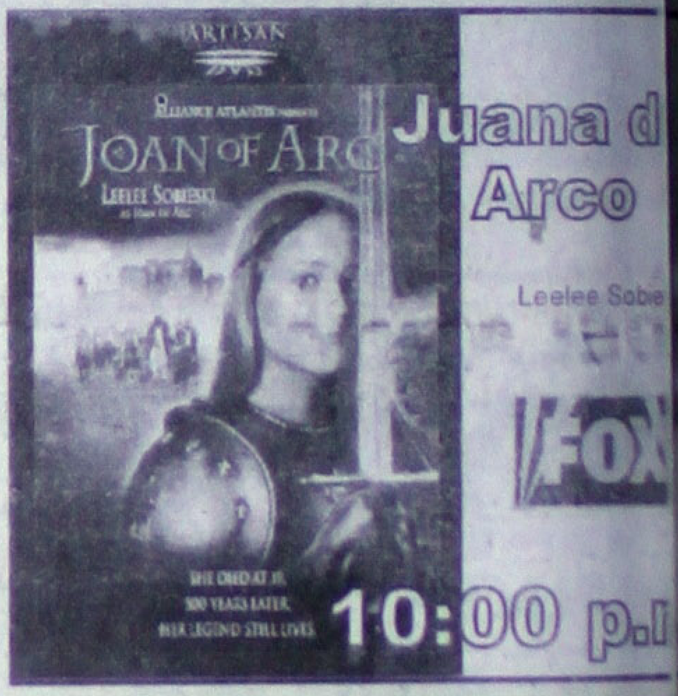


VIERNES 28 DE DICIEMBRE DE 2001 www.megacable.com

| Categoría | Sintonía | Canal | 15:00 | 15:30 | 16:00 | 16:30 | 17:00 | 17:30 | 18:00 | 18:30 | 19:00 | 19:30 | 20:00 | 20:30 | 21:00 | 21:30 | 22:00 | 22:30 | 23:00 |
|---|---|---|---|---|---|---|---|---|---|---|---|---|---|---|---|---|---|---|---|
| VARIEDAD Y ENTRETENIMIENTO | 23 | TELEMUNDO | Ocurrió Así | | Noticiero Inter | Noticiero Telemundo | Fuzion | Top Ten "México" | Chat | | Apartamento de Solteras | | Laura | | Fuzion | Noticiero Inter | El Potencial Humano | | El Potencial Hu |
| | 24 | TVC | Pel: "Triunfo Sobre el Desastre" (1993, Drama) Ted Wass, Brynn Thayer, Arnetia Walker. | | | | Torbellino | | Cinema Cinema | Estrellas Escolares | Internet Cafe | Rosa de Oro | Noticias | | Diálogos en Familia | | Pel: "Un Banquete de Bodas" [illegible] Winston Chao, May Chin. | | |
| | 36 | FOX | Los Reyes de la Colina | Malcolm | Buffy la Cazavampiros | | Angel | | Los Expedientes Secretos X (SS) | | Malcolm | Simpsons | Simpsons | Simpsons | Pel: "Juana de Arco" (1999, Drama) Leelee Sobieski, Jacqueline Bisset, Powers Boothe | | | | Simpsons |
| | 48 | SONY | Party of Five | | Grown Ups | Coach | 3rd Rock-Sun | Nanny | Caroline in the City | Friends | King of Queens | Frasier "Back Talk" | Frasier | Just Shoot Me | [illegible] | | Seinfeld | Newsradio | Saturday Night L |
| | 72 | AXN | Highlander: The Series | | Walker, Texas Ranger | | Adventures and Extreme Sports | | Rescue 911 | AXN | No Boundaries | | Pel: "Misión Imposible" (1996) Tom Cruise, Jon Voight. El fracaso de una misión obliga a un espía a huir | | | | | AXN | Highlander: The |
| | 25 | GEMS | Oro en Casa | | Historias de Vida | Autobiografías | Pecado Capital | | Pel: "Vice Versa" (1988, Comedia) Judge Reinhold, Fred Savage, Corinne Bohrer. | | | | My Carnal | Historia de Vida | Pel: "Lawrence de Arabia" (1962) Peter O'Toole. Un aventurero une a las naciones árabes contra los turcos. | | | | |
| | 47 | USA | Sliders | | Hércules Las legendarias aventuras de Hércules | | Xena: Warrior Princess | | Perfil del Crimen | | Hombre Invisible | | Earth: Final Conflict | | Viernes 13 | | The Crow | | Pel: [illegible] |
| PELÍCULAS | 06 | HALLMARK | Pel: "Una Novia Para Maximilian" (1988, Comedia) Noam Zylberman, Fairuza Balk. | | | | Pel: "Jack y las Habichuelas" (2001, Fantasía) (Parte 1 de 2) Matthew Modine, Vanessa Redgrave. | | | | Pel: "El Color del Dinero" (1986, Drama) Paul Newman, Tom Cruise. | | | | Pel: "Jack y las Habichuelas" (2001, Fantasía) (Parte 1 de 2) Matthew Modine, Vanessa Redgrave. | | | | [illegible] |
| | 14 | CMC | (14:00) Pel: "El Gran Golpe de Niza" (1967) | | Pel: "El Signo de la Muerte" (1939) Cantinflas. Un guía contribuye al esclarecimiento de un caso difícil. | | | | Pel: "El Gallero" (1948, Drama) Tito Guízar. Los pleitos de un ranchero con el terrateniente del lugar. | | | | Pel: "Bartolomé de las Casas" (1992) German Robles. El joven Bartolomé llega a la Nueva España | | | | Pel: "Los Amantes Fríos" [illegible] | | [illegible] |
| | 37 | PLATINO | (14:30) Pel: "El Proceso Final" (1991, Drama) Gene Hackman. | | | Pel: "El Médico" (1979, Drama) Véronique Jannot, Bernard Giraudeau. | | | (:15) Pel: "Enfermedad de Amor" (1987, Drama) Nastassja Kinski, Jean-Hugues Anglade. | | | | (:15) Pel: "La Estafa" (1997, Drama) Pam Grier, Samuel L. Jackson, Robert Forster. Una osada azafata se mete en líos con la ley | | | | | | Pel: [illegible] |
| | 45 | PLATINO PLUS | (14:45) Pel: "Cásense con Mis Hijas Por Favor" (1988, Comedia) | | | Pel: (:45) Pel: "Corazón de Mujer" (1996, Drama) Miranda Richardson, Brenda Fricker. | | | | Pel: "¿Te Acuerdas de Anoche?" (1986) Rob Lowe, Demi Moore, James Belushi. | | | | Pel: "Golpe Fulminante" (1998) Jean-Claude Van Damme. | | | (:15) Pel: "El Filo de la Navaja" [illegible] Bill Murray, Theresa Russell, Denholm Elliott. | | |
| | 50 | TNT | (14:00) Pel: "Un Asesino Entre Nosotros" (1994) | | Pel: "Desnudos en Nueva York" (1993, Drama) Eric Stoltz, Mary-Louise Parker. | | | | Pel: "Un Amor Inconcluso" (1998, Comedia) Russell Crowe, Salma Hayek, Abraham Alvarez. | | | | Pel: "Los Ángeles al Desnudo" (1997, Misterio) Kevin Spacey. Un policía busca justicia en Los Ángeles de los años 50. | | | | | (:45) Pel: "Pesadilla en E[illegible] 3" (1987) Robert Englund | |
| DEPORTES | 63 | PSN | Golf | | Velocidad Máxima | | NBA Jam | Baloncesto NBA Milwaukee Bucks en Charlotte Hornets. Desde el Charlotte Coliseum. (En Vivo) | | | | | | Noticias | | Béisbol Liga Puertorriqueña - Mayagüez vs. Santurce | | | |
| | 12 | ESPN | Best of 2001: Five Best Soccer Matches | | | | USGA Year in Review (N) | | Automovilismo | Boxeo Peleas de las Noches de Viernes (Grabado) | | | Sportscenter | | Paisaje de Velocidad Campeonato Mundial | | World Rally | NFL's Greatest Moments | [illegible] |
| | 68 | FOX SPORTS | Fox Sports Noticias | | La Última Palabra | | Fox Sports 2 Ruedas | | Fox Sports Noticias | | La Hora de Bilardo | | El Show de la Premier League | | Lo Mejor de 2001 | | Lo Mejor de 2001 | | Fox Sports Noticias |
| | 71 | ESPN2 | Fútbol Americano Universitario Music City Bowl – Equipos Se Anunciarán. Desde Nashville, Tenn. (En Vivo) | | | | | | | Rites of Autumn: Conflicts and Change (N) | | Béisbol Liga Pacífica Mexicana – Equipos se Anunciarán. (En Vivo) | | | | | | Programa Pagado | CART [illegible] |
| MÚSICA | 09 | VIDEOROLA | Solo Videos | | Más Videos | | Se Anunciará | | Juntos Pero No Revueltos | | Solo Videos | | Más Show | | Solo Videos | | Solo Videos | | Juntos Pero No Revueltos |
| | 18 | VH1 | 100 Greatest Artists of Hard Rock | | 100 Greatest Artists of Hard Rock | | 100 Greatest Artists of Hard Rock | | 100 Greatest Countdowns | | Behind the Music "AC/DC" (SS) | | Behind the Music "Poison" (SS) | | Arsenio Jam | Arsenio Jam | Top 50 of 2001 Countdown | | Top 50 of 2001 Countdown |
| | 27 | MTV | El Contra | Top Cinco | Videorama | | Conexión | | Daria | Daria | Diez Más Pedidos | | Making the Band | Making the Band | Top 20 MTV | | | | [illegible] |
| INFANTILES | 28 | WARNER | (14:30) ER | Lois & Clark: Las Nuevas Aventuras de Supermán | | El Toque De Un Ángel (SS) | | La Femme Nikita (SS) | | Friends | Off Centre (SS) | Nikki | Bull (SS) | | West Wing (SS) | | ER (SS) | | La Femme Nikita |
| | 42 | CARTOON | Chicas Poderosas | Corrector Yui | Pokemon | X-Men: Evolución | Samurai X | Dragon Ball Z | Sheep-Ciudad | Ed Edd y Eddy | Cartoon Cartoons | | | | Pokemon | Bugs y el Pato Lucas | Tom y Jerry | Pinky y Cerebro | [illegible] |
| | 41 | NICKELODEON | Catdog | Spongebob Sq. | Aventuras en Pañales | Ley. Templo | Global Guts | S Club 7 | Sabrina Bruja | Los Thornberrys | Aventuras en Pañales | ¡Oye, Arnold! | Rocket Power | Ginger | Kenan & Kel | [illegible] | [illegible] | Doug | Catdog |
| | 67 | FOX KIDS | Kong | Power Rangers | Power Rangers | Digimon | Monster Rancher | Flint Detective | Medabots | Shinzo | Caballeros Mon | Flint Detective | Digimon | Digimon | Medabots | Power Rangers | Los Tres Chiflados | Mortadelo y Filemón | Dilbert |
| | 40 | DISC.KIDS | Mi Amigo Extr | La Familia Twist | Guión-Discov. | Fantasma Escritor | Mecánica Popular | Magia del Cine | Niños Reales | Jett Jackson | Twipsy | Cuentos Horrendos | Locos de Remate | Robots | Guerreros Míticos | La Princesa del Nilo | [illegible] | Magia del Cine | Niños Reales |
| | 75 | DISNEY | Querida, Encogí a los Niños | | Zapping Zone | | Zapping Zone | | ¡Qué Raro! | Toda Caitlin | Zapping Sports | Disney a Go Go | FIVE The Invisible Tour | | FIVE The Invisible Tour | | Zapping Zone | | Zapping Zone |
| CULTURA | 29 | DISCOV.CHAN. | Mundo-Maravill | Café Digital | Vida en la Línea | Secretos del Cine | Australia: la Indomable "Un Mundo Difícil" | | Hora Salvaje "Tiburones" | | Desde Adentro | | Sala de Emergencias: Entre la Vida y la Muerte | | Hora Salvaje [illegible] | | Vida en la Línea | Secretos del Cine | Desde Adentro |
| | 62 | PEOPLE & ART | Diana: la Princesa del Pueblo | | Planeta Solitario "California" | | El Mundo a la Carta | Refugios Famos | Islas Exóticas | Destino: la Moda | Planeta Solitario "Sudeste de Australia" | | Nelson Mandela | | [illegible] | | Planeta Solitario "Sudeste de Australia" | | Nelson Mandela |
| | 30 | MUNDO A&E | (14:00) Biografía | | La Naturaleza de las Cosas "Dead Heat" | | 60 Minutes | | Napoleón y Josefina: una Historia de Amor | | Secrets of Lost Empires "Incas" | | Biografía [illegible] | | Pel: [illegible] Peter Sellers, George C. Scott | | | | Napoleón y Josefina: una Historia de Amor |
| | 64 | INFINITO | Expedientes Jesús | Culto a los Orishas | Las Profecías del Milenio | | First Wave | | Secretos de Guerra | | Encuentros Cercanos del Cuarto Tipo | | Infinito Esotérico y Oculto | | [illegible] | | Beyond Chance | | [illegible] |
| | 60 | DISC.HEALTH | Hospital Infantil | Temas de la Salud | Línea Vital | | Mundo Médico | Alternativas | Temas de la Salud | Temas de la Salud | Línea Vital | | En Control | | Enciclopedia del Cuerpo Humano | | Ejercicios a su Medida | [illegible] | [illegible] |
| | 26 | FILM & ARTS | (14:00) Pel: "Bethune: el Nacimiento de un Héroe" | | La Esencia del Jazz | National Arts | Artistas Plásticas | | Pel: "Bugsy Malone" (1976) Jodie Foster. Una parodia de las películas sobre los años 20 | | | | Pel: "Noche en la Ciudad" (1992, Drama) Robert De Niro, Jessica Lange, Cliff Gorman | | | | Pel: "Da" (1988, Drama) Martin Sheen [illegible] | | |
| CANALES PREMIERE | 54 | HBO OLE | (14:45) Pel: "Seducción Peligrosa" | | (:15) Swing in Beijing Artistas chinos de Avant Garde | | | Pel: "Erin Brockovich" (2000, Drama) Julia Roberts, Albert Finney, Aaron Eckhart. | | | | (:45) Pel: [illegible] (2000, Drama) [illegible] | | | [illegible] | | | | [illegible] |
| | 56 | CINEMAX | (14:00) Pel: "El Cartero" (1994, Drama) | | Pel: "YTwoK" (1999, Acción) Louis Gossett Jr., Jaimz Woolvett. | | | (:45) Pel: "La Voz" (1998, Comedia-Drama) Brenda Blethyn, Jane Horrocks | | | | Pel: "El Proyecto de la Bruja de Blair" (1999, Terror) | | | [illegible] | | | [illegible] | |
| | 55 | HBO PLUS | (13:50) Pel: "Vidas al Límite" (1999) | | (:15) Pel: "Brotherhood of Murder" (1999, Drama) William Baldwin, Peter Gallagher, Kelly Lynch | | | | (:05) Pel: "El Ocaso de un Amor" (1999, Drama) Ralph Fiennes, Julianne Moore | | | | Pel: "10 Cosas Que Odio de Ti" (1999) Heath Ledger, Julia Stiles | | | (:45) Pel: [illegible] (1999, Comedia) Martin Lawrence, Luke Wilson | | | [illegible] |
| | 59 | MOVIE CITY | (14:35) Pel: "Apostando a Vivir" (1998) Brenda Blethyn | | | Pel: "Comando Hamilton" (1998, Suspenso) Peter Stormare, Lena Olin, Mark Hamill. | | | | (:40) Pel: "Cambio de Rumbo" (1998, Comedia) Maryam D'Abo, Sean Chapman | | | | [illegible] | | | [illegible] | | |
| | 57 | CINECANAL | (13:10) Pel: "El Padrino" (1972) | | (:15) Pel: "El Joven Manos de Tijera" (1990, Fantasía) Johnny Depp, Winona Ryder | | | | (:10) Pel: "El Mundo Según Wayne" (1992, Comedia) Mike Myers, Dana Carvey | | | | Pel: [illegible] Angela Bassett, Loretta Devine | | | | [illegible] | | |
| | 58 | CINECANAL2 | Pel: Proyect. Simios | (:25) Pel: "Juegos de Guerra" (1983, Drama) Matthew Broderick, Dabney Coleman | | | | (:20) Pel: "La Trampa" (1999, Sátira) Matthew Broderick | | | (:05) Pel: [illegible] Kenneth Branagh, Emma Thompson | | | | [illegible] | | | [illegible] | |

Informes y Ventas: Magnolia #212, Col. San Juan Tel: 214 45 00, Tepic, Nayarit.

...yo Ley

ELOTE
...grano Del Fuerte
...grs.
de $ 6.25
...sólo
$3.99

LECHE
Condensada
La Lechera Nestle
397 grs. De $ 10.55
a sólo
$9.90

SERVILLETA
Blanca Perla
...con 250 pz.
...$ 5.90
a sólo
$5.15

GELATINA
Todos sabores
Jell-o 130 grs.
de $ 5.10 a
$3.95

Todos los
CUADROS DECORATIVOS
Y LITOGRAFIAS
DE LA VIRGEN DE GUADALUPE
CERAMICA Y FIGURAS
DE RESINA
30% De Descto.

COBERTOR ORIGINAL SAN MARCOS
Tamaño INDIVIDUAL de $ 279.00 a sólo $239.50
Tamaño MATRIMONIAL de $ 349.00 a sólo $269.50
Tamaño QUEEN de $ 399.00 a sólo $379.00
Tamaño KING SIZE de $ 479.00 a sólo $389.50

ACEITUNA
Bufalo
de 500 grs.
de $ 22.85 a $15.95

MAYONESA
Num. 16 Hellmanns
Fam. 425 grs.
De $ 15.50
a sólo $13.95

SALSA Catsup
Del Monte vidrio
y plastico 397 grs.
de $ 7.25 a $6.25

30% de Descto. En
PAÑALES
Fresconfort
Pampers

En toda la
JOYERIA
Y ACCESORIOS
Para el cabello
40% de Descto.

Todas las
PIJAMAS
PARA CABALLERO
Y NINO
40% De descto.

CREMA
Dulce Eugenia
a granel
kilo de $ 25.50
a sólo $16.90

Todas las
MARGARINAS
BURNETTE
De pieza y a granel
50% De Descto.

MANTEQUILLA
EUGENIA
PZ. 90,225 Y 360 GRS.
40% De Descto.

YOGHURT LYS
Sabores surtidos
pz. De 900 grs.
40% De Descto.

HELADOS HOLANDA
Sabores surt.
De 1/lt. Y 1/1890 ml.
30% De Descto.

MACETA
De plástico 46 cms.
Azteca
de $ 89.90
a sólo $54.90

40% de Descto.
En todo el
PLASTICO PARA EL HOGAR
Mca. "ARMHER"
BOLSAS P/BASURA T/TAM.
Mca. "Costalitos y Sansón"

PAVERA
Ovalada de peltre Núm. 40
con tapa Cinsa
De $ 85.00
a sólo $65.90

Todas las
FIBRAS VERDES Y
FIBRAS ESPONJAS
Mca. "ALEN"
50% De Descto.

Todos los
PLATOS Y TAZAS
de Cristal Col. Rosa
AMAPOLA Y MAGUEY CRISA
30% De Descto.

BOTANA
De carnes frías
kilo de $ 34.90 a sólo
$28.90

YOGHURT
Chelsy a granel
sabores surtidos
kilo de $ 21.90 a
$11.90

QUESO
Asadero La pastora
kilo de $ 53.90
a sólo $45.90

CHORIZO
Ranchero de cerdo Chata
kilo de $ 36.90
a sólo
$22.90

SALCHICHA
De pavo San Millan
kilo de $ 22.50
a sólo
$18.30

Todas las
PILAS Y BATERIAS
MARCA "VARTA"
40% de Descto.

ACEITE Math-1 de
750 ml. P/motor a gasolina
y transmisión
Automática
de $ 8.90 a sólo $6.70

40% de Descto.
En todas las
LONAS
DE NYLON
Cover-All, Super Heavy-Y-Sky

30% de Descto.
En todos los
BALONES DE
BASQUET-BOL
Mca. "SPALDING"

QUESO
Chihuahua DonLucas
kilo de $ 59.90
a sólo
$43.90

DATILES
DEL DESIERTO
DE PIEZA
40% De Descto.

SALCHICHA
De pavo Kir
kilo de $ 31.50
a sólo
$23.50

JAMON
De pavo Prim
kilo de $ 49.90
a sólo
$23.50

Todos los Libros de
"DIANA Y EDIVISION"
LIBROS DICCIONARIOS
Línea Infantil Hemma
y Megas de Larousse
40% de Descto.

TOALLAS
HUMEDAS
Y SHAMPOO
BABY KIDS
JOHNSON'S
30% De Descto.

CAMA EXPRESS
Little Tikes
mod. 7002
de $ 2,550.00
a sólo
$2,150.00

WILLY
Mi monstruo Playskool
mod. 2881
de $ 356.00
a sólo $299.00

BANQUITO
De actividades Playskool
mod. 6206
de $ 367.00
a sólo $289.00

PEQUEÑOS
Cantarines Playskool
mod. 6163
de $ 234.90
a sólo $189.00

...s a Mejores Precios
TEPIC


IMELDA RAMIREZ

MURIÓ LA ABARROTERA ASELA TRAS SER ATROPELLADA POR MINIBUSERO...

# ¡TRAGICA MUERTE DE COMERCIANTE!

García/Palomares/Almanza
Gráfico

Tepic.- Triste final tuvo la noche del pasado 26 de Diciembre, la conocida comerciante abarrotera Asela Becerra Lobatos de 83 años de edad, la cual fue brutalmente arrollada por un minibús del servicio público, cuyo conductor no se percató de la presencia de la ahora occisa, quien gozaba de simpatía entre los habitantes de la zona centro de Tepic.

La dama, quien en vida atendiera por muchos años El Abarrote del mismo nombre, el cual se encuentra ubicado por la Avenida Allende número 152 sur, casi esquina con calle Durango; se dijo que intentaba cruzar la calle Veracruz y Allende cuando fue arrollada por un veloz microbús de la ruta Progreso 4, unidad que era tripulada por César Alberto Acuña Curiel de 25 años de edad, quien logró darse a la fuga con rumbo desconocido.

El fatal accidente se registró a las 18:49 horas del miércoles 26 de Diciembre, cuando por la calle Veracruz circulaba un camión urbano, tipo Minibús con capacidad para 45 pasajeros, en color verde y blanco con franja verde, que cubre la Ruta Progreso 4, con número económico 15, marca Mercedes Bens, y placas de circulación 732485P del estado de Nayarit, mismo que es propiedad de Luis Alberto Garnica --dirigente de los transportistas en la entidad--, y que era conducida al momento del accidente por César Alberto Acuña Curiel de 25 años de edad, quien se dio a la fuga posterior al accidente; esta unidad arrolló a la octagenaria, quien quedó inerte tendida sobre el pavimento.

De los hechos, según reporte de Tránsito, se indicó que la pesada unidad circulaba por calle Veracruz de norte a sur, y al llegar cruce de la Avenida Ignacio Allende, este vehículo atropelló a una persona de sexo femenino, misma que trataba de cruzar la calle Veracruz.

Tras el impacto, la mujer de 83 años de edad, quedó tendida sobre el pavimento, siendo en ese instante en que le pasaron las llantas del pesado camión por el cuerpo de la frágil dama, la cual quedó finalmente sin vida.

Al lugar se presentaron paramédicos de la Cruz Roja, pero lamentablemente no fueron requeridos sus servicios, pues la dama había ya perecido.

Minutos después al lugar del accidente, se presentó un hijastro de la ahora occisa, este de nombre José Tapia Bilmanía de 38 años de edad, quien dijo ser originario de Torreón, Coahuila y vecino de esta ciudad con domicilio en avenida Allende número 152 de la zona centro; domicilio en el cual por cierto vivía la occisa.

La dama fallecida fue identificada con el nombre de Asela Becerra Lobato de 83 años de edad, la cual dejó de existir a causa de traumatismo craneoencefálico, estallamiento de vísceras, fractura de pie derecho y herida cortante de 2 centímetros en región occipital.

Los restos de la infortunada abarrotera, fueron levantados por el servicio Médico Forense, quienes trasladaron a la dama a los descansos del SEMEFO en donde tras serle practicada la necropsia de ley, se procedió a entregar sus restos a sus familiares, ello a fin de que le dieran cristiana sepultura.

Varios testigos presenciales señalaron que la finada era una persona muy querida y conocida en la zona centro, pues Asela Becerra durante años estuvo atendiendo su negocio de abarrotes ubicado en la avenida Allende y Durango, muy cerca de las oficinas de Correo en la capital nayarita.

Un Agente del Ministerio Público del fuero común adscrito a la Guardia de Tránsito, fue quien se encargó de dar fe del cuerpo sin vida de la octagenaria, ordenándose a elementos de la PJE que investigaran el paradero el conductor del microbús, sujeto el cual se encuentra ya plenamente identificado, pues el responsable dejó olvidada dentro del camión una cartera con una identificación a nombre del presunto chofer, respondiendo este a nombre de César Alberto Acuña Curiel de 25 años de edad.

En el lugar donde quedó el cuerpo de Asela, unos pequeñitos dejaron una veladora de vaso de cristal encendida, la cual duró en ese lugar hasta en tanto no fue levantada Asela, quien finalmente fue recogida por una unidad de SEMEFO.

---

AL ESTAMPAR SU LUJOSA CAMIONETA EN NEGOCIO...

# ¡BORRACHO ACABO CON POLLERIA!

## * Osvaldo Adarán González se encontraba en aparente estado de ebriedad al momento de los hechos, revelaron fuentes oficiales

Gráfico

Tepic.- Un sujeto en aparente estado de ebriedad, chocó la camioneta en que viajaba contra un local comercial mismo que se ubica por la avenida Tecnológico a la altura del número 2919, esto frente a las instalaciones de la Procuraduría General de Justicia.

Sobre los hechos, autoridades de Tránsito del Estado revelaron que Osvaldo Adarán González de 29 años de edad, quien tiene su domicilio por la calle Bronce número 28 de la colonia Colinas de San Juan, tripulaba en completo estado de ebriedad y a exceso de velocidad una camioneta pickup, marca Chevrolet, modelo 1992, color gris, con placas de circulación RER 4825 del estado de Nayarit.

El ebrio conductor circulaba por avenida Tecnológico de poniente a oriente, pero al llegar a la altura de la finca marcada con el número 2919, perdió el control de la unidad y provocó que se subiera a una banqueta para finalmente estrellar el vehículo contra un negocio de pollos denominado «Fito», el cual es propiedad de Adolfo Navarro Ortega.

La finca presentó severos daños materiales, los cuales manifestaba el responsable que pagaría una vez que firmara un convenio con la Dirección de Tránsito del Estado y la parte afectada.

Cabe destacar que el chamaquito que tripulaba la camioneta pickup, ofendió en todo momento a elementos de Seguridad Pública Municipal, personal de Tránsito del Estado y algunos reporteros que cubrían el accidente ya citado.

Los daños materiales alcanzaron los más de 12 mil pesos, pues la unidad marca Chevrolet era de modelo atrasado y al parecer se encontraba ya en pésimas condiciones.

IMELDA RAMIREZ

**CLASIFICADOS** — **TARIFA**

| | Minúscula | Negrita | Mayúscula |
|---|---|---|---|
| Precio por palabra | $1.00 | $2.00 | $2.00 |

| | | |
|---|---|---|
| ...móviles | 8 | Empleos |
| ... Venta | 9 | Mascotas |
| ... Renta | 10 | Motocicletas |
| ...s Venta | 11 | Varios |
| ...s Renta | 12 | Entretenimientos |
| ...es | 13 | Servicios de Hogar |
| ...nos | 14 | Varios Venta |

**212-01-45**
**LINEA COMERCIAL**

Para esta Navidad y Año Nuevo
Pavos y Pollos rellenos o ahumados
Bacalao · jamones · lomos
Piernas · ensaladas Navideñas
Canastas con 100 guisos
Reserve a partir de hoy
Pregunte por el plan de financiamiento

...ación Regional Nayarit, Puerto Vallarta y Sur de Sinaloa. También On Line www.meridiano.com.mx

DIGITAL
La solución perfecta para tus necesidades publicitarias
Zacatecas #19 Nte. 212-01-39 y 216-88-46

**Meridiano Comercial**

...pic, Nayarit Viernes 28 de Diciembre de 2001

DIRECTOR COMERCIAL: LIC. FELIPE DE JESUS SANCHEZ VILLEGAS

## Autos

...buen precio. ...-92-90

...c/seguro y ...buenisimo ...y 260-80-08

...5, blanca, ...s, un solo ... Telefono ...y 213-12-56

...ad, vendo ...vicio urbano.

...GL, azul ... A/A, casi ...-46-59, 044- ...-88

Tsuru 95, sup. lujo, GSX, estandart, todo electrico, A/A, estereo, CD, color verde. Cel. 044-3112 60-86-59 para tratar.

Cutlass 96, excelentes condiciones, alarma clifford, CD, alpine. Tel. 216-63-80, celular. 044-3112 40-41-55

Mystique LS, 98, negro, piel, quemacocos, electrico, 216-46-59, 044-3112 46-11-88

Nissan 91, standart, buenas condiciones, a/acondicionado, sonido y camper, $47,000. 214-54-06 (19/31/12)

Se vende Cavalier modelo 96, automático, A/A, D/H, 4 cilindros, $60,000.00 Tel. 217-14-03

Vendo Tsuru GSII, modelo 1999, aire, 4 puertas. Cel. 46-98-36

Pick-up Nissan 1987, $38,000.00 216-16-07

Remato: camioneta Nissan, modelo 1991, aire acondicionado, standart, muy buenas condiciones, $45,000.00 214-54-06

Cavalier 91, mex, 4 puertas, std, rin deportivo, $40,000 a tratar. Informes:044-3112 61-46-98.

Cavalier 94, automático, A/A, $46,000 Tel. 216-03-11

Phantom RT 92, turbo, impecable. 216-46-89 (21/28/12/7809)

Camioneta Ford F150 XLT, lariant, 88, pintura original, A/AC, estandart, alarma, rines deportivos. 214-56-80, 044-3112 890-77-83

Camioneta Chevrolet C-10, modelo 87, 4 cilindros. 214-56-80, 044-3112 890-77-83

Volkswagen 1991, $26,000, banquetero. 213-00-22

**TSUBAME, LUJO, STANDART, A/A, D/H, EXCELENTE ESTADO. 212-02-44 (20/28/12/37693)**

Phamton 4 cilindros, eléctrico, automático, color blanco. Tel. 216-58-82 (21/2/01/7799)

Atención agricultores y ganaderos vendo tractor Sidena, 7,500.00, en muy buenas condiciones, unicamente $50,000. contado, se entrega factura. Informes tel. 01-324 24-10-009

Vendo Jetta modelo 96, rines nuevo, pura calidad. 212-14-41

Mini vans, Caravan, 92, a/acondicionado, bolsa de aire, 4 cilindros, $56,000, ofrezca. Dar-k, modelo 82, recien pintado, 4 cilindros, standart, $15,000. Cel. 044-3112 48-40-70

Vendo Sentra 1996, GSS, lujo 2, totalmente electrico, Rin 15, frenos discos, 4 ruedas. Informes: 214-67-95

Vendo Cavalier 96, 4 puertas, automático, aire acondicionado, unico dueño, $92,000. Tel. 213-17-55

Golf GL, 90, rines deportivos, buen estado, buen precio. 044-3112 50-75-45, 213-25-91

URGE vendo Cougar 91, equipado, color platino, buenas condiciones, $49,000 acepto cambio a cuenta. Tel. 218-05-01

Ranger XLT 1989, pintura original, A/AC, estandart, alarma, sonido, rines deportivos. Tel. 213-09-45, cel. 044-3112 46-85-83 (22/26/12/7846)

**FLAMANTISIMO SHADOW MODELO 1990 BIEN CONSERVADO, ME URGE. CAMBIO DE RESIDENCIA. HABLAME Y TRATAMOS. TELEFONO: 216-37-11**

Mystique 96, equipado, unico. 214-16-53

CUTLASS 1994, 2 puertas, automático, todo electrico, perfecto estado. Tel. 214-31-18 (23/2/01/7863)

**GRAN CHEROKEE, 4X4, MODELO 94, NEGRA, $120,000.00 INFORMES 213-18-76, POR LAS MAÑANAS (22/12/INDEF)**

**CAMARO**, 1982, 6 cilindros, buenas condiciones generales, automático, pintura nueva. Tel. 214-31-18 (23/2/01/7863)

Buen regalo para Navidad y Año Nuevo

2X1 **Motorola V60*** Paga solo $ 499.00
Más Amigo KIT NEC 2600 con 500 T.A.
Con un año de garantía. No reconstruido.

**Samsung Slim N275** Paga solo $ 199.00 3X1
Más Amigo KIT NEC 2600 con 500 T.A.
Más Amigo Nokia 5125 con 500 T.A.
Con un año de garantía. No reconstruido.

**Nokia 8260 Gris*** 3X1
Más Un Amigo Kit A Elegir.
- Ericsson T18d con 1000 de T.A.
- Nokia 5125 con 500 de T.A.
- Nokia 6120 con 1000 de T.A.
Más Un NEC 2600 Activado con 500 T.A.
Solo paga $ 199.00 desde plan clásico.

**Nokia 3320*** 3X1
- Nokia 3320 Activado con 300 de T.A.
Solo paga $ 99.00 desde plan clásico.
- NEC 2600 Activado con 500 T.A.

Amigo Kit 2X1

| | |
|---|---|
| - Ericsson T18d 1000 T.A. + Nokia 918 600 T.A. | $1,208.00 |
| - Nec 2600 500 T.A. + Nokia 918 600 T.A. | $ 774.00 |
| - Motorola Startac 7797 1000 T.A. + Nokia 918 600 T.A. | $1,565.00 |
| - Nokia 3320 300 T.A. + Nokia 918 600 T.A. | $1,565.00 |
| - Nokia 5125 500 T.A. + Nokia 918 600 T.A. | $ 874.00 |

Hersycel
...xico N° 46 Sur Centro esq. palacio de gobierno ... Tepic, Nayarit
Sucursales:
... 77-A Centro ... Tepic, Nayarit
... Las Varas, Nayarit
... esq. San Luis, Tepic, Nayarit
... esq. Amado Nervo, Tepic, Nayarit
... Sur Tepic, Nayarit
... Santiago Ixc.

telcel Digital PCS

Optica Madrid
Los mejores productos ópticos del mundo están presentes Aquí.
Utiliza tu Crédito Banamex 0% Intereses
6 mensualidades sin intereses Banamex

SERVICIOS MULTIPLES "EL PROFE" VELAMOS POR SU COMODIDAD
* BASES GIRATORIAS DE PARED P/TV. VARIOS $ 350.00 YA INSTALADA, DE 14" A 21"
* AUTOMATIZACION DE CANCELES DESDE $3,800.00
* HERRERIA EN GENERAL EN FIERRO Y ALUMINIO
* VIDRIOS
* TECHOS ESTRUCTURALES
VISITANOS O LLAMANOS INSURGENTES Y CALLE 7 COL. EL RODEO, TEPIC
PROXIMAMENTE MORELOS Y SAN FRANCISCO COL. H. CASAS
CELULAR 044-3118-80-85-11 044-3118-04-41-18

¿NECESITAS UNA MANO?
PSN
PARTIDO DE LA SOCIEDAD NACIONALISTA
¡Nuevo y Diferente!
TE OFRECE:
- GESTORIA JURIDICA
- GESTORIA SOCIAL
- GESTORIA MEDICA
- CURSOS DE IDIOMAS BAJO COSTO
Lic. Verónica González Campos Delegada Estatal
SAN LUIS N° 274 ALTOS TEPIC, NAYARIT TEL. 2-12-22-76
¡EL QUE NACE EN MÉXICO ES MEXICANO, EL QUE AMA A MÉXICO ES NACIONALISTA!

SUPER FARMACIA CENTRAL

# SUFACEN

Tu Farmacia

AHORA CON NUEVA SUCURSAL JUAN ESCUTIA

DESCUENT

30%

EN MEDICINA DE PA

SE APLICAN RESTRICCIONES

Y RECUERDE...

PRECIOS BAJOS PERMANENTES

24 HORAS

ABARROTES ¤ HIGIENICOS ¤ LACTEOS ¤ PERFUMER

SUPERSERVICIO A DOMICILIO (013) 2-13-30-58

* LE LLEVAMOS DESDE UNA ASPIRINA HASTA LA FARMACIA COMPLETA.

**MATRIZ**
Av. Insurgentes y Rep. De Chile N° 22
(A un costado de la central camionera)
Con estacionamiento propio
Lada nueva (311) Tepic, Nay.
Tels: (3) 214-79-90, 214-79-91 y 214-11-96

**SUCURSAL JUAN ESCUTIA**
Lerdo N° 392 pte. ( esq. Juan Escutia)
Col. Centro
Lada nueva (311) Tel. 216-80-02
Tepic, Nay.

**SUCURSAL MOLOLOA**
Av. México y Fco. I. Madero
Col. San José
Lada nueva (311) Tel: (3) 217-03-00
Tepic, Nay.

**SUCURSAL XALISC**
Av. Hidalgo 88 a y Leandro
Lada nueva (311) Tel: (3) 211-
Xalisco, Nayarit

EN SUCURSALES: ABIERTO DE LAS 7:00 A.M. A 11:00 P.M. TODOS LOS DIAS

En Navidad
Sencillamente
el mejor precio

| Celeron 800: | Celeron 1 Ghz. | Pentium IV a 1.4 Ghz. | Pentium IV a 1.6 Ghz. |
|---|---|---|---|
| | CD- Rom 52X | CD- Rom 52X | Monitor 15"; CD-ROM 52X |
| Contado $ 4,199.00 | Contado $ 4,999.00 | Contado $ 6,999.00 | Contado $ 7,688.00 |
| Credito | Credito | Credito | Credito |
| Enganche: $ 1,866.20 | Enganche: $ 1999.00 | Enganche: $ 2,995.00 | Enganche: $ 3,499.00 |
| 11 Mensualidades $ 339.90 | 11 Mensualidades $ 439.00 | 11 Mensualidades $ 593.05 | 11 Mensualidades $ 636.00 |

Precios más IVA.

5% de descuento en compras de riguroso contado

Llévate tu impresora Epson o H.P. con el mismo enganche.
Sujeto a Disponibilidad

Todos los equipos incluyen:
Monitor 14" Color; H.D. 40 Gb.; 128 Mb. en Ram; Bocinas 120 Watts; Floppy 3 ½; Fax 56,600; T.Red 10/100; Video 8 Mb. Sonido 16 Bits; USB; Teclado Windows;Mouse; Micrófono;

SERCON
Comunicación

Consulta Nuestros precios de Computadoras Pentium IV en las páginas interiores

Querétaro No. 48-B
Entre Allende y Morelos
Frente a Plaza Morelos.
Tel . 2-12-42-01

Para tu evento especial

Maria Isabel

En este Diciembre ven y festeja con nosotros

¡Tu elige
...Con mobili
...meseros
banquetes
o todo inclu

Bodas,
Bautizos,
Quinceañer
Conferenci
y más.

Blvd. Tepic-Xalisco #2329 Esquina con Agustín Melgar
Col. Juan Escutia Tepic, Nayarit
01-311 213-

UNIVERSIDAD VIZCAYA
DE LAS AMÉRICAS

Novedoso sistema:
un fin de semana
por mes.

Maestrías en
→ Desarrollo Urbano
→ Derecho Fiscal
→ Ciencias de la Educación

Con Expositores de
Amplia Experiencia Profesional

Informes e Inscripciones
Arq. Antonio Rivas Mercado #
(entre Av. Mexico y Veracruz)

Inicio de Maestrías 8 de Febrero

Tels: 213-69-00 y 210-08-0